

業務実績報告書

平成23年度

北海道立図書館

目 次

◆北海道立図書館運営の基本方針	1
◆平成23年度北海道立図書館運営計画の概要	1
1 運営の重点	
2 事業計画の概要	
◆業務実績	
I 事業の実施概要	2～11
II 事業の実施状況	12～19
1 市町村立図書館等への支援	12
(1)道内市町村立図書館等に対する協力貸出し	12
(2)道内市町村立図書館等に対する協力レファレンス	12
(3)図書館未設置町村及び市町村立図書館に対する活動支援	12
2 図書館振興事業	14
(1)第53回北海道図書館大会	14
3 研究・研修事業	14
(1)平成23年度全道図書館新任職員研修会	14
(2)平成23年度全道図書館中堅職員研修会	14
(3)平成23年度北日本図書館連盟研究協議会・全道図書館職員研究集会	14
(4)平成23年度全道図書館専門研修	14
(5)市町村図書館職員レファレンス体験研修	15
(6)図書館利用講座等	15
(7)北海道医療大学総合図書館共催事業(道民カレッジ連携講座)	15
(8)体験学習	15
4 対外協力等	16
(1)講師派遣	16
(2)後援・協力	16
5 資料展示	17
6 展示目録	18
7 製本	18
8 ボランティアとの協働	18
9 特別事業	18
(1)子ども読書の日・こどもの読書週間事業	18
(2)文字・活字文化の日、北海道教育の日関連事業	18
(3)北方資料移動展示「竹鶴政孝と北海道」	19
(4)地域連携事業	19
10 職員の資質向上	19
III 利用状況	20～29
1 開館日数	20
2 平成23年度入館者数等	20
(1)月別入館者数	20
(2)年度別入館者数	20
(3)視察・見学者	20

3 図書館情報システムのアクセス件数等	20
4 貸出し	20
(1) 協力貸出し	21
(2) 直接貸出し	21
(3) 支援貸出し	21
(4) 特別貸出し	21
(5) 視聴覚資料貸出し	21
(6) 機関別貸出し	22
(7) 機関別の分類別貸出し	22
(8) 道内市町村別貸出し	23
(9) 展示貸出し	27
5 借受け	29
6 調査相談(レファレンス)	29
(機関別)	29
IV 資料の構成・収集	30~35
1 資料構成	30
(1) 図書	30
(2) 逐次刊行物	30
(3) マイクロフィルム	31
(4) 視聴覚資料	32
2 資料の収集	33
(1) 図書	33
(分類別受入冊数)	33
(分類別除籍冊数)	34
(2) 逐次刊行物	34
(3) マイクロフィルム・視聴覚資料	35
(4) 購入リクエスト受付状況	35
V 刊行物	36~37
1 平成23年度北海道立図書館要覧	36
2 北海道立図書館報	36
3 業務実績報告書 ー平成22年度ー	36
4 目録「北の資料」	37
5 文献目録No.27「北海道立図書館所蔵雑誌創刊号目録 1911-1969」	37
6 レファレンス広報誌「北海道立図書館レファレンス通信 Do-Re」	37
7 支援活動機関誌「あけぼのつうしん」	37
VI 機構	38
VII 事業別予算状況	39
VIII 北海道立図書館協議会	39
1 委員	39
2 開催状況	39

◆北海道立図書館運営の基本方針

北海道立図書館は、道民の生涯学習を支援する拠点の一つとして、図書館機能の充実に努め、広く道民へのサービスの展開を目指します。

- 図書館のセンターとして — 図書館の図書館 —
道内の図書館網のセンターとして、市町村立図書館の活動に協力し、併せて専門図書館、大学図書館等とも連携して、図書館活動の推進に努める。
- 参考図書館として — 何でもわかる図書館 —
道民の多様なニーズに対応できるよう、一般資料のほか比較的高度な調査研究に必要な資料等を整え、道民がこれらの資料を利用できるサービスを行う。
- 全域サービスの図書館として — 道民みんなの図書館 —
図書館未設置地域への支援、図書館情報システムの整備等により、いつでも、だれでも、どこからでも求められた資料や情報に対応できる図書館サービスを展開する。

◆平成23年度北海道立図書館運営計画の概要

1 運営の重点

- (1) 市町村立図書館等への支援
- (2) 資料の充実
- (3) 利用者サービスの充実
- (4) 課題解決支援サービスの充実
- (5) 子ども読書活動の推進

2 事業計画の概要

1 市町村立図書館等への支援	5 子ども読書活動の推進
(1) 協力貸出しの推進	(1) 市町村活動支援事業の実施
(2) 協力レファレンスの推進	(2) 児童サービスの充実(3(4)の再掲)
(3) 市町村活動支援事業の推進	6 各種研修等の充実
(4) 図書館関係情報の提供	(1) 研修会の開催(予定)
2 資料の充実	(2) 職員の派遣
(1) 資料の収集・整理	(3) 研修会等の情報提供
(2) 資料の保存	7 関係団体・機関等との連携
3 利用者サービスの充実	(1) 北海道図書館振興協議会
(1) 貸出しの充実	(2) 北海道図書館連絡会議
(2) 閲覧環境の整備及び展示コーナーの充実	(3) 北海道読書推進運動協議会
(3) レファレンスサービスの利用促進	(4) 道立関係機関等
(4) 児童サービスの充実	(5) 地域との連携
(5) 各種講座の実施	8 施設・設備の整備
(6) デジタルライブラリーの充実	(1) 図書館情報システムの運用の充実
(7) 開館時間の延長の試行実施	(2) 書架の増設等による収納スペースの確保
(8) ボランティアとの協働	(3) 書庫等の漏水対策
(9) 広報活動等の推進	9 非常措置計画
4 課題解決支援サービスの充実	10 管理運営と組織・機構の改善
(1) レファレンスサービスの充実	(1) 管理運営の効率化
(2) ほっかいどう地域の課題解決サポート事業の推進	(2) 組織・機構の見直し
(3) 道政サポートサービスの実施	(3) 職員の資質向上

◆ 業務実績

I 事業の実施概要

『平成23年度北海道立図書館運営計画』で定めた各事業について、次のとおり実施した。

1 市町村立図書館等への支援					
項目	(1) 協力貸出しの推進	目標値	・貸出し 155市町村 45,700冊 ・受取館 87市町村 3,440冊 ・リクエスト(市町村) 1,200件	実績値	・貸出し 153市町村 38,620冊 ・受取館 89市町村 3,686冊 ・リクエスト(市町村) 1,280件
<p>○協力貸出し^{*1}が多く市の町村立図書館等に利用されるよう、全道図書館新任職員研修会で「道立図書館の協力サービス」についての講義を行うなど、研修会等でのPRを行った。展示貸出しについても、テーマや展示資料についての助言や協力を行い、資料の貸出しを行った。</p> <p>○協力貸出しは、市町村数・貸出冊数とも近年大きな変動はないものの、23年度の貸出冊数は目標値を大きく下回った。この原因として、増加傾向にあった一般資料の展示貸出冊数が減少したこと（平成22年度4,353冊→平成23年度3,637冊）や道内市町村立図書館等においても住民生活に光をそそぐ交付金事業による資料費の充実（平成22年度5,070千円→平成23年度6,285千円（臨時経費含む。））があったことが考えられる。</p> <p>○インターネット予約貸出し（受取館方式^{*2}）は、受取館の拡大を図るため、参加していない市町村立図書館等全館に対し、年度当初にインターネット予約貸出しの説明や登録方法等に関する文書を発送するなど周知を図った。その結果、受取館・貸出冊数ともに目標値を超えた利用があった。</p> <p>今後は、参加館へのアンケートを行い、利用方法等について改善に努める。</p> <p>○リクエスト^{*3}については、近年減少傾向にあることから、引き続き図書館職員を対象とした研修会でPRを行うほか、図書館ポータルを活用し、周知を図った。</p> <p>○協力貸出しは、都道府県立図書館の基本的な役割であることから、広報活動を一層強化し、利用の拡大に努めていく。</p> <p style="text-align: right;">（P 1 2 ・ 2 1 ・ 3 5 参照）</p>					
項目	(2) 協力レファレンスの推進	目標値	・レファレンス 2,740件 ・『Do-Re』発行 4回	実績値	・レファレンス 1,305件 ・『Do-Re』発行 4回
<p>○協力レファレンス^{*4}は、迅速・的確な回答に努めサービスの向上を図るとともに、研修会等でのPRにより利用促進に努めた。レファレンス件数については、目標値に対し実績値が半減したが、これは市町村立図書館等が当館ホームページの蔵書検索・横断検索を使って自ら調べることが浸透してきており、所蔵調査・所蔵館調査の依頼が激減したことが大きな要因であると考えられる。（蔵書検索・横断検索^{*5}のアクセス件数は、蔵書検索320,162件、横断検索270,750件となっている。）</p> <p>○蔵書検索や横断検索に限らず、市町村立図書館等や道民が自ら調べられる環境整備を充実していくため、情報検索リンク集^{*6}「Do-Links」の維持管理に努め、情報検索ガイド（パスファインダー）^{*7}の内容についても更新作業を進めている。</p> <p>○レファレンス通信『Do-Re』誌上や『図書館雑誌』本年1月号でレファレンス事例を公開し、市町村立図書館等と情報の共有化を図った。</p> <p>○国立国会図書館の「レファレンス協同データベース」への登録は不十分だったが、当該データベースの利便性を高めるため、当館のシステムを使った効率的な登録方法について作業を進めている。</p> <p>○協力レファレンスについても、都道府県立図書館の基本的な役割であることから、引き続き様々な機会を利用して広報活動に努め周知を図っていくとともに、利便性を高めるための環境整備に取り組んでいく。</p> <p style="text-align: right;">（P 1 2 ・ 2 0 ・ 2 9 ・ 3 7 参照）</p>					

項目 (3) 市町村活動支援事業の推進				
よりきめ細かな支援を行うため、運営相談と図書館フェスティバルを拡充し、学校図書館環境改善事業と子ども読書ボランティア育成事業を新設した。				
小項目	運営相談(拡充)	目標値	・運営相談 24市町村 ・地域連携支援事業 3地域	実績値 ・運営相談 24市町村 ・地域連携支援事業 2地域
<p>○運営相談は、図書館業務全般について市町村の実情や求めに応じた相談を実施した。新規職員配置に係る図書館運営全般のほか、レファレンス、蔵書管理、PR方法、本の修理等の相談事項について、具体的な指導・助言を行った。</p> <p>○地域連携支援事業として、複数市町村合同による図書館フェスティバルと学校図書館環境改善事業（渡島西部地区）、子ども読書ボランティア育成事業（富良野地区）を実施し、相乗効果による市町村の活性化を図った。今後も市町村職員の資質・能力の向上を目指し、自立した図書館活動につながるよう、引き続き市町村に働きかけていく。</p> <p style="text-align: right;">(P 1 2 参照)</p>				
小項目	図書館フェスティバル(名称変更・拡充)	目標値	16市町村	実績値 16市町村
<p>図書館フェスティバルは、市町村における当該イベントに合わせて名称を変更した。当館の所蔵資料を活かした企画展示を紹介するとともに、事業の企画立案や資料展示のコツなどについて助言した。資料展として、昔話絵本展、タイムトリップ展、えほんの動物園、なつかしのまんが展、ミステリー展等を実施した。今後も地域住民に公立図書館の必要性が認識されるようなイベントを実施する。</p> <p style="text-align: right;">(P 1 2 参照)</p>				
小項目	子ども読書活動支援 ・子ども読書相談 ・学校ブックフェスティバル(拡充) ・学校図書館環境改善事業(新) ・子ども読書ボランティア育成事業(新) ・子どもイベントサポートボックス(名称変更・拡充)	目標値	・子ども読書相談 6市町村 ・学校ブックフェスティバル 12市町村 ・学校図書館環境改善事業 8市町村 ・子ども読書ボランティア育成事業 2地域 ・子どもイベントサポートボックス 50市町村	実績値 ・子ども読書相談 6市町村 ・学校ブックフェスティバル 12市町村 ・学校図書館環境改善事業 8市町村 ・子ども読書ボランティア育成事業 2地域 ・子どもイベントサポートボックス 27市町村
<p>子ども読書活動支援は、子どもの読書習慣の定着など、子ども読書活動をより推進するため、新規事業を2つ増やした。</p> <p>○子ども読書相談は、子ども読書活動推進計画の策定、子どもの読書環境の整備、学校図書館との連携のほか、具体的な指導・助言を行った。子ども読書活動全般について実情に即した助言等を行うことができた。引き続き子ども読書活動推進計画の策定や研修会等に対し、効果的な支援を行う。</p> <p>○学校ブックフェスティバルは、市町村における学校図書館との連携が進むよう、実施市町村数を増やした。読書の楽しさを知るきっかけとなるよう市町村と共同で開催した。図書館・ボランティア・学校の三者が連携するきっかけにもなるよう、引き続き実施する。</p> <p>○学校図書館環境改善事業は、これまで「子ども読書相談」の一環として行っていたが、要望が多かったことから独立した事業とした。子どもたちの読書意欲を引き出し、利用される図書館にするため情報提供や助言を行った。実施後は、学校図書館の役割に対する理解も深まった。</p> <p>○子ども読書ボランティア育成事業は、地域ぐるみでの子ども読書活動の推進体制づくりをめざして事業化し、富良野地区と十勝南部で実施した。子ども読書活動の推進の意義や学校図書館とのつながりの必要性の理解とともに、近隣のボランティア同士の情報交換ができた。平成24年度はボランティア育成のノウハウを求める市町村の現状を踏まえ、市町村立図書館等及び教育委員会職員を対象とした情報提供や研修等を実施する。</p> <p>○子どもイベントサポートボックスは、大型絵本、しかけ絵本等を貸し出し、市町村における図書館（読書）事業に協力した。子ども読書イベントの活性化のため、実施市町村数の拡充を図ったが、市町村における住民生活に光をそそぐ交付金事業の活用により目標値を下回った。</p> <p style="text-align: right;">(P 1 3 参照)</p>				

小項目	図書館活動支援ブックス(名称変更)	目標値	40市町村	実績値	38市町村
<p>図書館活動支援ブックスは、事業に合わせた利用や効果的な活用を働きかけるため名称を変更し、市町村の要望に応じて100冊単位で図書を一括貸出しするとともに、借受けた資料の配架や活用方法等の助言を行った。事業等に合わせた利用や、図書館利用の促進につながる効果的な活用方法を働きかけながら今後も継続する。 (P 1 3 参照)</p>					
小項目	図書館活動重点サポート(名称変更)	目標値	1市町村	実績値	1市町村
<p>図書館活動重点サポートは、新刊書の貸出し(毎月100冊)にとどまらず、広く図書館活動全般を支援するため名称を変更した。2年間継続して実施した天塩町は、当該期間で利用者数80%増、貸出冊数160%増と実績を上げた。飛躍的に利用(貸出冊数)を伸ばしただけではなく、担当職員の意識も変わり図書室の環境改善にも積極的に取り組む結果をもたらした。今後も新たな市町村を選定し継続して実施する。 (P 1 4 参照)</p>					
小項目	研究協議会	目標値	7地域	実績値	7地域
<p>研究協議会は、地域の課題や図書館の活性化に役立つテーマを設定し実施した。主なテーマは、パステインダー・著作権・子ども読書活動の推進・地域資料の情報提供・道内図書館の動きなどである。 (P 1 4 参照)</p>					
項目	(4) 図書館関係情報の提供	目標値	『あけぼのつうしん』発行 4回	実績値	『あけぼのつうしん』発行 3回
<p>○図書館ポータルサイト**の情報共有ファイルを活用し、東日本大震災関連情報フォルダの開設や各種調査業務の調査票を公開するなど、情報提供と共有化を図るとともに、市町村にも活用を呼びかけた。 ○市町村活動支援事業や道内市町村の活動等を紹介する『あけぼのつうしん』を発行し、図書館情報の提供に努めた。 (P 2 0・3 7 参照)</p>					

2 資料の充実

住民生活に光をそそぐ交付金事業により、平成22年度は参考図書及び児童図書を約19,300冊整備したが、平成23年度は、一般資料**ではこれまでに整備できなかった資料のうち、課題解決支援サービスに役立つ医療、福祉、法律、産業振興等の各分野の資料や市町村では整備困難な高額な資料等を、過去5年間の出版物について整備した。

北方資料では、北海道の歴史に関わる古文書類、古地図、各種統計書、視聴覚資料等を整備した。支援活動用資料では、子ども読書活動の推進に役立つ資料を中心に整備した。

項目	(1) 資料の収集・整理	目標値	・蔵書(累計) 図書 103万冊 雑誌 104万冊 ・蔵書(増加) 図書 50,200冊 雑誌等 20,000冊	実績値	・蔵書(累計) 図書1,038,015冊 雑誌1,073,150冊 ・蔵書(増加) 図書 66,409冊 雑誌 31,391冊
----	--------------	-----	---	-----	--

○一般資料、北方資料、支援活動用資料のいずれも整備計画に基づき計画的に資料収集を行ったほか、住民生活に光をそそぐ交付金事業及び緊急雇用創出推進事業により、図書・雑誌ともに見込み数を大幅に超える実績をあげることができた。中でも、図書は全体で66,409冊の増となり、蔵書冊数は初めて100万冊を超えた。

○雑誌についても、緊急雇用創出推進事業等により約30,000冊(うち北方資料12,000冊)の未登録資料のデータ入力を行ったほか、北方資料約200タイトルの特集記事等を入力した。

○例年どおり道内図書館等で除籍された資料を受入れ、保存図書館としての充実を図った。

(P 3 0・3 3・3 4・3 9 参照)

項目	(2) 資料の保存	目標値	—	実績値	—
<p>○北方資料では、住民生活に光をそそぐ交付金事業により、貴重資料（古地図、古文書、映画フィルム等）666点をデジタル化したほか、緊急雇用創出事業により新聞28タイトル、貴重書（行政資料）47点のマイクロ化を行った。</p> <p>○ボランティアとの協働により、資料の製本・補修や貴重資料保管用の帙作成を行った。</p> <p style="text-align: right;">（P 3 1・3 2 参照）</p>					

3 利用者サービスの充実					
項目	(1) 貸出しの充実	目標値	<ul style="list-style-type: none"> ・直接貸出し 105,700冊 ・自宅受取り 315冊 ・受取館 87市町村 3,440冊 	実績値	<ul style="list-style-type: none"> ・直接貸出し 124,969冊 ・自宅受取り 312冊 （うち、北方資料18冊） ・受取館 89市町村 3,686冊 （うち、北方資料201冊）
<p>○平成11年度から始まった直接貸出しは年々増加し、目標値を大幅に上回った。また、インターネット予約貸出しの受取館数も年々増加しており、貸出冊数も目標値を上回った。</p> <p>○自宅受取り^{*10}による貸出冊数は横ばい状態が続いている。</p> <p>○インターネット予約貸出しについては、平成24年度に予定している参加館のアンケート調査により、改善に努めていく。</p> <p style="text-align: right;">（P 2 1 参照）</p>					

項目	(2) 閲覧環境の整備及び展示コーナーの充実	目標値	展示 55回	実績値	展示 53回（うち、北方13回）
<p>カウンターマニュアルの改訂や職員研修の実施により、来館者が気持ち良く利用できるよう職員のスキルアップに努めた。また、資料展示については、防災や北海道の食など、時宜に適った道民の身近なテーマで、ほぼ予定通りに行い、所蔵資料のPRや利用促進に努めた。引き続き、閲覧環境の整備を図り、来館者に気持ちの良い対応を心がけていく。</p> <p style="text-align: right;">（P 1 7 参照）</p>					

項目	(3) レファレンスサービスの利用促進	目標値	<ul style="list-style-type: none"> ・レファレンス(電話・文書等)件数 5,353件 ・『北の資料』発行 2回 	実績値	<ul style="list-style-type: none"> ・レファレンス(電話・文書等)件数 5,164件 ・『北の資料』発行 2回
<p>○協力レファレンスと同様、迅速・的確な回答に努めるとともに、職員研修の実施により、情報共有とスキルアップを図った。また、様々なイベントの際にリーフレットを配布するなど、レファレンスの利用促進についてPRした。しかし、来館者のレファレンスは利用者数の増加に伴い増加傾向にあるが、非来館者のレファレンスは横ばい状態となっている。</p> <p>○所蔵資料を紹介し利用促進を図る一環として、文献目録^{*11}No.27『北海道立図書館所蔵雑誌創刊号目録』を刊行した。北方資料の情報誌『北の資料』は、予定どおり2回発行した。</p> <p style="text-align: right;">（P 2 9・3 7 参照）</p>					

項目	(4) 児童サービスの充実	目標値	—	実績値	—
<p>児童書の収集は、整備計画に基づき受賞作品を中心とした文学作品や調べ学習の資料を計画的に整備した。事業としては、こどもの読書週間などに子ども向けの資料展示を開催したほか、こどもの日に子ども向け図書館ツアーを例年行っている。児童コーナーでの資料展示は、ほぼ月1回のペースで計11回実施した。</p> <p style="text-align: right;">（P 1 7・1 8 参照）</p>					

項目	(5) 各種講座の実施	目標値	・道民カレッジ連携講座等 7回 ・インターネット資料検索講座 随時 ・書庫ツアー4回(うち子ども向け1回)	実績値	・道民カレッジ連携講座等 7回 ・インターネット資料検索講座 0回 ・書庫ツアー4回(うち子ども向け1回)
<p>○予定していた事業は概ね実施することができ、今後の図書館利用につながる成果があった。</p> <p>○インターネット資料検索講座は随時受付けていたが実績がなかったため、平成24年度は企画・広報等を工夫し形を変えて実施する。</p> <p style="text-align: right;">(P 15 参照)</p>					
項目	(6) デジタルライブラリーの充実	目標値	—	実績値	—
<p>デジタルライブラリー開設時(H22.1)の公開資料(古地図・古文書)1,690点に加え、平成22年度は鳥瞰図116点、平成23年度は貴重書(古地図・古文書・絵葉書)1,567点を追加し、現在累計3,373点をホームページ上で公開している。資料公開後は、デジタルライブラリーのアクセス件数も増加し、前年度比16%増の123,249件となった。</p> <p style="text-align: right;">(P 20 参照)</p>					
項目	(7) 開館時間の延長の試行実施	目標値	—	実績値	—
<p>○6月から8月までの毎週木曜日及び金曜日(月末休館日を除く。)に、2時間(午後5時から7時まで)開館時間の延長を計24日間実施した。</p> <p>○これまでの実施状況等により検討した結果、現行の内容で、平成24年度から本格実施することとし、3月28日の教育委員会において利用規則を改正した。</p>					
項目	(8) ボランティアとの協働	目標値	登録者 50名	実績値	登録者のうち常時活動者 50名
<p>常時活動しているボランティアは約50名を数え、日常の資料の配架や補修などの活動のほか、今年度も読書週間に合わせ「ボランティアおすすめの本」の展示を行った。</p> <p style="text-align: right;">(P 18 参照)</p>					
項目	(9) 広報活動等の推進	目標値	発行物:要覧(1回) 館報(2回) 北の資料(2回)	実績値	発行物:要覧(1回) 館報(2回) 北の資料(2回)
<p>○要覧、館報、北の資料、北海道立図書館情報を計画通り発行した。今後、館報は体裁・内容について、北海道立図書館情報については継続発行の可否について検討する。</p> <p>○ホームページの「お知らせ」「イベント」等で、各種事業や刊行物等について情報発信した。</p> <p>○ソーシャルメディア^{*12}については、既にFacebookを取り入れている東京都立図書館、福井県立図書館、佐賀県立図書館の実例を調査し、今後広報ワーキンググループで評価・検討を進める。</p> <p>○報道機関への情報提供については、北海道通信社・北海道新聞社・各地域新聞社を中心に行っているが、更に積極的に情報提供を行っていく。</p> <p style="text-align: right;">(P 36・37 参照)</p>					

4 課題解決支援サービスの充実					
項目	(1) レファレンスサービスの充実	目標値	—	実績値	—
<p>レファレンスの回答に際して専門的なデータベースを有効に活用し、迅速・的確な回答に努めた。レファレンス協同データベースへの登録は不十分だったが、担当者研修会に参加し、館内システムを使った効率的な登録方法について、検討・作業を進めている。</p>					

項目	(2) ほっかいどう地域の課題解決サポート事業の推進 (3) 道政サポートサービスの実施	目標値	—	実績値	—
<p>○医療・健康情報サービスの進展のため、北海道医療大学総合図書館の協力のもと、集合研修としては初めて市町村図書館職員対象の医療・健康情報研修会を行った。</p> <p>○道政サポートサービスの貸出しやレファレンスの申込みに対して迅速・的確な対応に努めたが、まだ十分な周知には至っていない。今後は、ビジネスコーナーや図書館海援隊^{*13}コーナーも含め、課題解決支援サービスのワーキンググループの中で、充実した方策を検討したい。</p> <p style="text-align: right;">(P 1 5 参照)</p>					

5 子ども読書活動の推進					
※1の(3)市町村活動支援事業の推進(子ども読書活動支援)・3の(4)児童サービスの充実の項を参照					

6 各種研修等の充実					
項目	(1) 研修会の開催				
市町村立図書館等の職員の資質向上のための研修会等を予定通り実施した。終了後のアンケート調査では概ね好評であったが、アンケート結果を踏まえるとともに、時宜を得たテーマの設定と広い視野で講師を選定し、今後も一層の内容の充実に努め実施していく。					
小項目	新任職員研修	目標値	—	実績値	—
<p>新任職員研修は2日間の日程で行い、講義(図書館概論, カウンター業務, 道立図書館の協力サービス, 資料収集, 児童サービス)と情報交換を行った。</p> <p>参加者アンケートでは、回答者44名(参加者46名)のうち、39名(88.6%)が「大いに役に立った」、5名(11.4%)が「やや役に立った」であったが、「情報交換での解決策への助言が必要」、「内容が詰め込みすぎ」などの意見もあった。</p> <p style="text-align: right;">(P 1 4 参照)</p>					
小項目	中堅職員研修	目標値	—	実績値	—
<p>中堅職員研修は2日間の日程で行い、学校図書館と子ども読書活動推進に係る講演・講義・演習を行った。</p> <p>参加者アンケートでは、回答者25名(参加者28名)のうち、20名(80%)が「大いに役に立った」、5名(20%)が「やや役に立った」と回答があった。「学校図書館の実態等を知ることができて良かった」、「グループワークで市町村事例が聞けて良かった」という意見もあった。</p> <p style="text-align: right;">(P 1 4 参照)</p>					
小項目	専門研修(新規)	目標値	3回	実績値	3回
<p>専門研修は、平成23年度の新規事業として、特定のテーマについて職場や地域における指導的な役割を果たすスキルの習得を目指すことを目的に設定し、3つの研修<①経営部門(事業企画・PR) ②児童部門(学校と公立図書館の連携) ③サービス部門(修理・製本)>を実施した。</p> <p>参加者アンケートでは、いずれも「大いに役に立った」「やや役に立った」を合わせると95%から100%となり好評だった。</p> <p style="text-align: right;">(P 1 4 参照)</p>					

小項目	レファレンス体験研修	目標値	・市町村職員対象 5回 ・医療・健康情報研修会 1回	実績値	・市町村職員対象 3回 ・医療・健康情報研修会 1回
<p>レファレンス体験研修について、従前から行ってきた研修は3回実施した。新たに実施した「医療・健康情報研修会」は、北海道医療大学総合図書館の協力を得て行い、全道から10名の参加があり、概ね好評だった。 (P 1 5 参照)</p>					
小項目	全道図書館研究集会	目標値	—	実績値	—
<p>全道図書館研究集会は、「どんな時にも立ち上げられる図書館を目指して」をテーマに、北日本図書館連盟研究協議会を兼ねて開催した。 参加者アンケートは、参加者42名のうち27名から回答があり、テーマ設定について、19名(70.4%)が「良かった」、8名(29.6%)が「まあ良かった」であった。 (P 1 4 参照)</p>					
項目	(2) 職員の派遣	目標値	—	実績値	—
<p>市町村立図書館等の要請に応じ、16か所に職員を派遣した。具体的な要請内容は、子ども読書活動(5)、学校図書館の環境改善(3)、図書館の運営・活動事例(5)、レファレンスサービス(3)である。 (P 1 6 参照)</p>					
項目	(3) 研修会等の情報提供	目標値	—	実績値	—
<p>各種研修会等の開催情報について、案内資料の送付や図書館ポータルの活用等により、道内公立図書館等に周知した。</p>					

7 関係団体・機関等との連携					
項目	(1) 北海道図書館振興協議会	目標値	—	実績値	—
<p>「北海道内図書館における子ども読書活動取組みの現状と事例研究」をテーマとした調査研究事業に取り組み、調査研究報告書『子どもと本をつなぐ図書館179』を道立図書館ホームページで公開した。 実施事業としては、6の(1)に掲げる研修(ただし、レファレンス体験研修を除く。)のほか、「第53回北海道図書館大会」を共催事業として行った。主な内容は、基調講演・7分科会・企業等のブース展示である。 (P 1 4 参照)</p>					
項目	(2) 北海道図書館連絡会議	目標値	—	実績値	—
<p>○館種を越えた問題について協議、情報交換等を行うため、今年度も2回会議を開催した。(構成団体:北海道図書館振興協議会・北海道地区大学図書館協議会・私立短期大学図書館協議会北海道地区協議会・北海道学校図書館協会・専門図書館北海道地区協議会) ○北海道図書館大会の実施にあたり、運営委員会を3回開催し、企画・運営について協議した。</p>					
項目	(3) 北海道読書推進運動協議会	目標値	—	実績値	—
<p>○(社)読書推進運動協議会の発行物や読書事業に関する資料送付等を行った。 ○優良読書グループ表彰全国表彰に1団体推薦したほか、北海道表彰及び北海道表彰北海道地域活動振興協議会理事長賞として8団体を選出し、北海道学校図書館協会等主催の読書感想文コンクールにおいて、会長賞を授与した。</p>					

項目	(4) 道立関係機関等	目標値	—	実績値	—
<p>○道立文書館の研修会や札幌市文化資料室の講演会への参加、道立アイヌ民族文化研究センターのレファレンス研修会への講師派遣など、関係機関との相互協力を図った。</p> <p>○北海道史研究協議会との連携・協力により道民カレッジの講演会を実施した。今後も関係機関・団体と定期的もしくは必要に応じて連携協力を行っていく。</p>					
項目	(5) 地域との連携	目標値	—	実績値	—
<p>○野幌森林公園周辺に位置する5つの文化施設で連携し、集客の相乗効果をねらうため、「あつまれ森林公園スタンプラリー」を実施した。</p> <p>○「かるちやるnet紹介パネル展」をイオン江別店で開催した。</p> <p>(連携機関は、北海道開拓記念館・北海道開拓の村・自然ふれあい交流館・北海道埋蔵文化財センター・江別市郷土資料館・江別市セラミックアートセンター・サンピアザ水族館・札幌市青少年科学館・北海道立図書館の9機関である。)</p> <p style="text-align: right;">(P 18・19 参照)</p>					

8 施設・設備の整備					
<p>書庫等の漏水対策改修工事や少額工事による修繕等を行ったが、厳しい予算のため設備更新等が非常に困難な状況である。</p>					
項目	(1) 図書館情報システムの運用の充実	目標値	—	実績値	—
<p>横断検索のアクセス数及び参加市町村数が増加した。また、ポータルサイトにより各館の休館情報などの情報交流がより図れるように努めた。</p> <p style="text-align: right;">(P 20 参照)</p>					
項目	(2) 書架の増設等による収納スペースの確保	目標値	—	実績値	—
<p>○書庫狭隘の解消に向け、隣接の北海道立研究所の一部を借受け約21,000冊を保管した。</p> <p>○平成24年度から27年度に道立高等学校の遊休教室等を借受けし、さらに約103,000冊を保管する予定である。</p>					
項目	(3) 書庫等の漏水対策	目標値	—	実績値	—
<p>○住民生活に光をそそぐ交付金を活用し、第1書庫等の漏水対策改修工事を行った。</p> <p>○建物全体が老朽化しているが、今後相当の期間使用しなければならないことから、大規模改修等の検討が必要である。</p> <p style="text-align: right;">(P 39 参照)</p>					

9 非常措置計画					
<p>危機管理マニュアルの作成については、作業グループによる検討を行い、平成24年度中の作成を目指している。</p>					

10 管理運営と組織・機構の改善

委託業務の拡大や執行体制の再編・統合を行った。さらなる民間開放領域の拡大や状況変化による組織機構整備の検討が必要となる。

項目	(1) 管理運営の効率化	目標値	—	実績値	—
----	--------------	-----	---	-----	---

平成23年度から協力貸出業務についても委託を実施した。
なお、平成23年度の政策評価で、事業の企画立案、市町村立図書館との連携・支援等以外の窓口業務等について、民間開放領域の拡大を引き続き検討することとされている。

項目	(2) 組織・機構の見直し	目標値	—	実績値	—
----	---------------	-----	---	-----	---

執行体制を整備することとして、平成23年6月1日から3部8課体制を2部1室5課体制に再編・統合した。子ども読書活動推進に係る事業等の拡充の状況によっては、再度、組織機構整備の検討が必要となる。
(P 3 8 照)

項目	(3) 職員の資質向上	目標値	—	実績値	—
----	-------------	-----	---	-----	---

公務員倫理の確立、健康管理や全国大会参加報告などの職場内研修を実施した。今後も、各種研修参加の奨励や職場内研修等の推進を図っていく。
(P 1 9 照)

注

- ※1 協力貸出し 利用者の求める資料が、市町村立図書館等で所有していない場合に地元の図書館等を通して貸出しを行うこと。
- ※2 受取館方式 所蔵する資料を個人が借り受ける場合に、北海道立図書館情報システムに、インターネットにより直接貸出予約申込みを行い、希望する道内図書館等（受取館）を通じて受け取る方式
- ※3 リクエスト 利用者の求める資料が図書館で未所蔵の場合は、購入して提供するほか、所蔵館を紹介したり取り寄せして提供すること（計画目標値は、購入して提供したもの）
- ※4 協力レファレンス 市町村立図書館等からのレファレンス。レファレンスとは調べものや資料を求めている利用者の質問に対して、必要な情報や資料を調査し回答することを言う。
- ※5 横断検索 道立図書館と道内市町村立図書館（参加館のみ）の所蔵資料を一括して検索すること。
- ※6 情報検索リンク集 テーマに沿い関連する外部ウェブサイトのアドレスをまとめたもの
- ※7 情報検索ガイド
（パスファインダー） テーマごとに図書館資料や情報を収集する際の探し方を一覧できるガイド
- ※8 図書館ポータルサイト 北海道立図書館情報システムの新機能で、道内図書館向けサイト。横断検索、相互貸借申込み、予約・リクエスト、お知らせなどの機能を一元化し、業務の効率化を進め、利用者サービスの向上を目指すもの
- ※9 一般資料 北方資料等以外の資料
北方資料 北海道及び旧樺太・千島など北方地域についての資料
支援活動用資料 市町村の図書館づくり及び図書館活動の活性化を支援する資料
- ※10 自宅受取り 当館が所蔵する資料を個人が借り受ける場合に、北海道立図書館情報システムにインターネットにより直接貸出予約申込みを行い、直接自宅で受け取ること
- ※11 文献目録 「北海道人物文献目録」のようにあるテーマについてどのような資料が出版されているか、あるいは図書館で所蔵しているかを著した目録。図書館では、所蔵資料の紹介や利用者ニーズに応えるため、効率的なレファレンスや資料の提供ができるよう作成している。
- ※12 ソーシャルメディア オンライン上でユーザー同士が情報を交換（送受信）することによって成り立っているメディア、ブログ、ミクシィ、ツイッターなど
- ※13 図書館海援隊 文部科学省の呼びかけにより平成22年1月発足。仕事に困っている人々やトラブル解消、健康等地域が抱える様々な課題に対して、関係部局と連携して支援を行う取組

II 事業の実施状況

1 市町村立図書館等への支援

(1) 道内市町村立図書館等に対する協力貸出し ……P23～26「道内市町村別貸出し」に詳細記載

市町村数	冊数	備考
153市町村	38,620冊	資料提供の効率化を図り、メールバッグによる託送を実施

(2) 道内市町村立図書館等に対する協力レファレンス ……P29 調査相談(レファレンス)の機関別(区分/公共図書館)の内数

市町村数	件数	備考
89市町村	1,305件	市町村図書館員のスキルアップのため、レファレンス体験研修の実施や「北海道立図書館レファレンス通信Do-Re」の発行によるレファレンス情報の提供

(3) 図書館未設置町村及び市町村立図書館に対する活動支援

ア 運営相談

管内	対象市町村	実施内容
空知	深川市、滝川市、由仁町、新十津川町、北竜町	新施設移転に伴う図書館運営全般、レファレンスサービス、除籍基準、本の修理、学校との連携、子どもの読書環境整備、ボランティアの育成・協働、PR方法、地域資料の扱い、図書管理システム等
後志	寿都町、ニセコ町、共和町	
胆振	壮瞥町	
渡島	松前町、〈地域連携〉渡島西部四町(知内町、松前町、福島町、木古内町)	
檜山	厚沢部町、今金町	
上川	比布町、美瑛町、東神楽町、上富良野町、中富良野町、南富良野町、中川町、幌加内町、〈地域連携〉富良野地区(富良野市、上富良野町、中富良野町、南富良野町、占冠村、美瑛町)	
留萌	天塩町	
宗谷	幌延町、豊富町	
根室	中標津町	

イ 図書館フェスティバル

※「一日図書館フェスティバル」から名称変更

対象市町村	実施時期	事業内容	貸出冊数
礼文町	6/15～6/30	愛ランドれぶんりニューアルオープン記念企画展	57
壮瞥町	6/30～8/10	第4回壮瞥町図書フェスティバル	0
幌延町	7/29～8/31	図書フェスティバル	103
天塩町	8/1～8/28	特別展示 ミステリー展	44
喜茂別町	9/3～9/11	図書まつり	55
今金町	9/28～10/30	特別展示 ミステリー展	44
南富良野町	10/2	子ども絵本まつり	126
秩父別町	10/22	絵本おはなし会スペシャル	30
礼文町	10/26～11/6	愛ランドフェスティバル	66
湧別町	10/27～11/9	特別展示 体と心に効くう～読書	0
渡島西部四町(知内町、松前町、福島町、木古内町)	10/30	図書まつり(町民文化祭) 合同企画「秋の夜長の過ごし方」展	0
夕張市	11/5	ゆうぱり図書まつり	44
津別町	12/1～12/9	第16回津別町中央公民館図書室まつり	1
置戸町	3/7～3/28	なつかしのまんが展	18
計			588

※ 冊数は、支援活動用資料の貸出冊数(一般資料及び北方資料を除く。)

ウ 子ども読書活動支援

(ア) 子ども読書相談

対象市町村	実施時期	事業内容
浦幌町	5/17、3/13	読書環境の整備、学校図書館との連携、子ども対象事業の企画運営、学校図書館関係者向け研修会、子ども読書活動推進計画の策定等
新得町	6/16	
福島町	6/18	
苫前町	7/29	
古平町	8/16、8/23	
留萌市	8/31	

(イ) 学校ブックフェスティバル

対象市町村	実施時期	事業内容	参加者数(児童・生徒数)	貸出冊数
夕張市	7/6~7/8	ゆうぱり小	285	1,108
松前町	7/15	白神小、館浜小、松前小、小島小	94	399
芦別市	7/21	上芦別小	132	560
苫前町	7/21、9/4、9/6	苫前商業高校、古丹別小、苫前小	242	817
砂川市	8/30	空知太小	161	427
中札内村	9/22	中札内小、上札内小	206	862
天塩町	9/26	天塩小、啓徳小、更岸小	166	778
新得町	11/15	富村牛小	10	214
小平町	11/28	鬼鹿小、小平小	143	791
木古内町	11/30	木古内小	170	793
遠別町	12/14	遠別小	140	621
豊浦町	2/15	豊浦小	194	473
貸出のみ	6月~2月	美唄市、三笠市、由仁町(2)、八雲町(2)、福島町(3)、知内町(3)、富良野市(7) 計19校	2,067	7,747
計			4,010	15,590

※()内の数字は、学校数

(ウ) 学校図書館環境改善事業

※ 新規事業

対象市町村	実施時期
中富良野町	7/12
芦別市	7/27
大空町	8/3
喜茂別町	8/18
知内町(松前町、福島町、木古内町と合同)	8/26
羽幌町	9/15
中札内村	11/14
岩見沢市	12/5

(エ) 子ども読書ボランティア育成事業

※ 新規事業

対象地域	実施時期
富良野地区(富良野市、上富良野町、中富良野町、南富良野町、占冠村、美瑛町)	10/27
十勝南部(更別村、中札内村、大樹町、広尾町)	11/20

(オ) 子どもイベントサポートボックス

※「図書館事業サポート貸出し」から名称変更

対象市町村	実施内容	貸出冊数
27市町村	図書館事業を支援するための大型及びしかけ絵本等の貸出し	1,028

エ 図書館活動支援ボックス

※「大量一括貸出し」から名称変更

対象市町村	実施内容	貸出冊数
38市町村	図書館活動等の支援のため一括して図書を貸出しする。	24,390

オ 図書館活動重点サポート

※「新刊書重点貸出し」から名称・内容変更

対象町村	実施内容	貸出冊数
天塩町	図書館づくり及び公民館図書室の活性化を図るため、毎月100冊(年間1,000冊)の新刊書の貸出しと、運営相談、ブックフェスティバル等によるサポート	1,000

カ 研究協議会

対象地域	実施内容
空知、後志、胆振、日高、留萌、オホーツク、釧路	図書館活動に関する研修及び情報交換

キ 資料展示会支援貸出し

対象市町村	実施時期	展示テーマ	事業内容	貸出冊数
鹿部町	4/18~5/15	自然災害に備える	道立図書館の資料を中心に資料展示会を開催し、利用の促進を図るとともに、展示会開催の要領について助言	2
鹿部町	7/29~8/23	読書感想文のために		71
新得町	8/27~9/4	新得ふるさと展		4
上富良野町	10/15~10/16	えほんのどうぶつえん		101
鹿部町	10/22~11/20	なつかしまんが展		0
上富良野町	11/3	昭和タイムトリップ展		0
計				178

※ 冊数は、支援活動用資料の貸出冊数(一般資料及び北方資料を除く。)

2 図書館振興事業

(1) 第53回北海道図書館大会

対象者	期日	場所	内容	参加数
図書館及び関係機関職員、図書館利用者等	9/1~9/2	藤女子大学	テーマ「発想する図書館ー図書館新時代を切り開くー」	183

3 研究・研修事業

(1) 平成23年度全道図書館新任職員研修会

対象者	期日	場所	内容	参加数
図書館及び関係機関に勤務する新任職員	6/9~6/10	北海道立図書館	講義、講義・演習、情報交換、施設見学	46

(2) 平成23年度全道図書館中堅職員研修会

対象者	期日	場所	内容	参加数
図書館及び関係機関に勤務する中堅職員	7/14~7/15	北海道立図書館	講義、演習	28

(3) 平成23年度北日本図書館連盟研究協議会・全道図書館職員研究集会

対象者	期日	場所	内容	参加数
道内公共図書館・公民館図書室職員等	10/6~10/7	札幌市中央図書館	テーマ「どんな時にも立ち上げられる図書館を目ざして」	53

(4) 平成23年度全道図書館専門研修

※ 新規事業

対象者	期日	場所	内容	参加数
道内公共図書館・公民館図書室職員等	12/7	苫小牧市立中央図書館	(経営)「ためになる・役に立つ・楽しいまちの図書館をPRする」	24
	1/12	帯広市図書館	(児童)「子ども読書活動における学校と公立図書館(公民館図書室)との連携」	32
	2/17	北海道立図書館	(サービス)「図書館資料を長く有効に活用するために」	22

(5) 市町村図書館職員レファレンス体験研修

対象者	期日	場所	内容	回数・参加数
市町村図書館(室)の実務経験1年以上の職員	通年	北海道立図書館	研修者の希望に添った期間及びカリキュラムで実施するレファレンスの実地研修	3回・4
市町村図書館(室)のレファレンス担当者で中堅職員研修修了程度の経験がある職員	10/20	北海道医療大学総合図書館	医療・健康情報研修会	1回・10

(6) 図書館利用講座等

事業名	対象者	期日	内容	参加数
書庫ツアー	子ども等	5/5	子ども向け図書館ツアー	18
	一般	8/4	書庫案内と図書館利用案内	28
		11/3	〃	16
		2/2	〃	10
道民カレッジ連携講座	一般	6/23	暮らしに役立つ図書館活用術ー基礎編ー	15
		7/7	暮らしに役立つ図書館活用術ー応用編ー	15
		7/21	書庫ツアー「あなたもタイムトリップ 北方資料の世界へ」	28
		11/12	講演会・資料で語る北海道の歴史「クナシリ・メナシの戦いとラクスマン来航」	51
		11/24	インターネット活用術ー検索エンジンを上手に使おうー	12
		12/15	インターネット活用術ー図書館員が選んだお役立ちサイト 暮らしの情報編ー	11
		2/16	書庫ツアー「北方資料室探見ー北海道を切り拓いた先人たちの軌跡ー」	22

(7) 北海道医療大学総合図書館共催事業(道民カレッジ連携講座)

事業名	期日	場所	内容	参加数
わかりやすい健康に関する情報講座	5/28	紀伊国屋書店札幌本店1F インナーガーデン	生活習慣病の予防-がんを中心に-	51

(8) 体験学習

学校等名	期日	場所	内容	参加数
北翔大学	7/1, 5, 6, 8	北海道立図書館	館内見学、カウンター業務、北方資料業務、資料の受入・整理	1
北広島市立緑陽中学校	8/25	〃	〃	4
北広島市立大曲中学校	8/26	〃	〃	10
北翔大学短期大学部	2/16, 17, 22 ~24, 28, 29, 3/1, 2, 6	〃	館内見学、資料の受入・整理、北方資料業務、蔵書点検準備	1

4 対外協力等

(1) 講師派遣

事業名	期日	場所(派遣数)
留萌管内市町村教育委員会協議会研修会	4/18	留萌市(1)
生活リズム向上スクール①(後志教育局)	7/24	岩内町(1)
札幌市学校図書館協議会夏期実務研修会	7/26	札幌市(1)
学校図書館環境改善研修(北海道留萌高校)	7/27	留萌市(1)
社会教育主事講習	8/2	札幌市(1)
恵庭市立図書館職員研修	8/26	恵庭市(1)
生活リズム向上スクール②(後志教育局)	9/10	岩内町(1)
全道高等学校図書館研究大会分科会	10/6	苫小牧市(1)
上川管内図書館協議会研究集会	10/21	旭川市(2)
市立釧路図書館館内研修	11/6	釧路市(1)
北海道立アイヌ民族文化研究センター所内研修	11/9	札幌市(2)
いきいき生活リズムスクール①(後志教育局)	12/26	岩内町(1)
渡島・檜山管内図書館(室)職員等研修会	1/20	北斗市(1)
いきいき生活リズムスクール②(後志教育局)	1/29	岩内町(1)
図書館出前講座(羅臼町社会教育委員等研修)	2/6	羅臼町(1)
望ましい読書習慣定着推進事業プロジェクトチーム員派遣	2/15	豊浦町(1)
渡島・檜山管内図書館(室)職員等研修会	2/27	せたな町(1)
浦幌町学校支援実行委員会	3/13	浦幌町(1)
北見地区公共図書館(北見ブロック)研修会	3/15	北見市(1)

(2) 後援・協力

事業名	期日	主催者
北海道史研究協議会平成23年度総会・研究大会	6/25~6/26	北海道史研究協議会
2011こどもの本ブックフェア 札幌会場	7/30~8/1	株式会社トーハン北海道支店
10年経験者研修	8/11~8/12	石狩教育局
第1回本屋のオヤジのおせっかい「小学生はこれを読め！」	10/27~11/30	北海道書店商業組合
ほっかいどうブックフェスティバル2011	11/23	北海道教育委員会

参考:道内市町村図書館設置状況(平成24年3月末現在) 一条例設置数一

平成23年度中の図書館設置等の動き	24. 3末状況	市町村数	設置数	設置率(%)
特記事項なし	市	35市	34市 69館	97.1
	町	129町	63町 73館	48.8
	村	15村	0村 0館	0.0
	計	179市町村	97市町村 142館	54.2

5 資料展示

資料区分	テーマ	展示期間
一般資料	<エントランスホール>宙(そら)への旅	2/26~5/29
	<エントランスホール>森を歩く-2011国際森林年	6/1~8/28
	<エントランスホール>探検・冒険のはなし	9/1~11/29
	<エントランスホール>平家物語	12/1~2/28
	<エントランスホール>婦人雑誌の世界	3/1~5/30
	<窓辺の本棚>朝の顔の物語~NHK連続テレビ小説50周年~	4/1~4/27
	<窓辺の本棚>防災を考える	4/29~6/29
	<窓辺の本棚>まごわやさしい	7/1~7/28
	<窓辺の本棚>納涼の夏への招待状~恐怖の話特集~	8/2~8/30
	<窓辺の本棚>図解の魅力-図で見る、図で読む、図で解る-	9/1~9/29
	<窓辺の本棚>歩いてみよう	10/1~10/30
	<窓辺の本棚>広告いまむかし	10/29~11/29
	<窓辺の本棚>年末・年始をもっと楽しく過ごそう	12/1~12/27
	<窓辺の本棚>あったか編み物	1/4~1/29
	<窓辺の本棚>猫がすき!	2/1~2/28
	<窓辺の本棚>クールジャパン~世界に見る日本の文化力~	3/1~3/29
	<一般資料閲覧室>木と森を知る	6/1~8/30
	<一般資料閲覧室>地上の天宮 北京・故宮博物院展	7/15~8/21
	<開架書庫>マンガで読むエッセイ	2/26~4/27
	<開架書庫>本が贈るゆとりの時間	4/29~6/29
	<開架書庫>知って楽しむ見て楽しむ-宇宙の魅力-	7/1~7/28
	<開架書庫>化学を楽しむ~2011年世界化学年	8/2~8/30
	<開架書庫>動物とヒトのかかわり~動物愛護週間	9/1~9/29
	<開架書庫>ボランティアおすすめの本	10/1~10/30
	<開架書庫>笑うが勝ち!	10/29~11/29
	<開架書庫>そうじのすすめ	12/1~12/27
	<開架書庫>冬に遊ぼう	1/4~1/29
	<開架書庫>言葉のチカラ-名言、名ゼリフ...心に響く言葉を読む-	2/1~2/28
	<開架書庫>瀬戸内寂聴展	3/1~3/29
	<児童コーナー>友だち100冊つくるんだ	4/1~5/12
	<児童コーナー>雨の話	6/1~6/29
	<児童コーナー>森に行こう	7/1~7/28
	<児童コーナー>こわ~い?おばけのほん	8/2~8/30
<児童コーナー>お月さまの絵本	9/1~9/29	
<児童コーナー>ドングリで遊ぶ、読む	10/1~10/30	
<児童コーナー>おいしい!おいしい!おかしとごちそうの本	10/29~11/29	
<児童コーナー>リス-森のやんちゃぼうず-	12/1~12/27	
<児童コーナー>竜とドラゴン	1/4~1/29	
<児童コーナー>実験をしよう	2/1~2/28	
<児童コーナー>どうやってできるの?商品の秘密を探ろう	3/1~3/29	
北方資料	北海道の医療史	5/1~6/29
	北海道に のれん 100年~道内の会社史~	7/1~9/29
	海峡にのって、千島の記憶~日本人のいる風景を探して~	10/4~12/27
	北海道 市のうた 町村のうた	1/4~3/31
	道立図書館の札幌オリンピック	2/3~3/3
	(ミニ展示)佐藤忠良展	4/8~4/22
	(ミニ展示)子どもの読書週間 手島圭三郎の絵本	4/23~5/15
	(ミニ展示)青函連絡船	5/16~8/9
	(ミニ展示)涼を感じる風景	8/10~10/18
	(ミニ展示)北海道の食!オススメ本30冊!	10/19~2/2
	(ミニ展示)北海道茨城exchange展	12/18~1/8
	(ミニ展示)魅力再発見北海道	1/9~2/2
	(ミニ展示)児童向けだから読まない...のはもったいない!	2/26~4/22

6 展示目録

北方資料

北海道に のれん 100年 ～道内の会社史～			
判型	頁数	収録点数	主な内容
A4	2	50	明治・大正・昭和と、長い歴史を重ねる道内の老舗企業が発行した記念誌、会社案内・商品案内のパンフレット、また会社についてとりあげた雑誌記事など、当館所蔵資料で紹介。

海峡にのって、千島の記憶 ～日本人のいる風景を探して～			
判型	頁数	収録点数	主な内容
A4	9	64	約20の島々からなる千島には、日本人が多く住んでいた時期があった。その頃の暮らし等について当館所蔵資料で紹介。また、期間中に実施した川上淳氏の講演会「クナシリ・メナシの戦いとラスクマン来航」の展示資料もあわせて紹介した。目録には千島略年表のほか、調査・発見にかかわった人々、関連資料などを掲載。

(ミニ展示)北海道の食！オススメ本30冊！			
判型	頁数	収録点数	主な内容
A4	3	30	北海道の食に関して、旅行、栄養、畜産業、観光、料理の視点から書かれたオススメ本の紹介とコメントを掲載。

7 製本

(単位:冊)

区分	計
一般資料	263
北方資料	109

8 ボランティアとの協働

ボランティア登録人数	活動内容
63	書庫等への配架、本の修理(ラベル貼付等)、郷土資料整理・リスト作成、資料展示

9 特別事業

(1) 子ども読書の日・こどもの読書週間事業

行事名	期日	場所	参加数
子ども向け図書館ツアー2011「すすめ！図書館ボウケン団」	5/5	北海道立図書館	18
資料展示「友だち100冊つくるんだ」	4/1～5/12	北海道立図書館 児童コーナー	-
(ミニ展示)「子どもの読書週間 手島圭三郎の絵本」	4/23～5/15	北海道立図書館 北方資料室	-
あつまれ！森林公園スタンプラリー	4/29～6/26	北海道開拓記念館・北海道開拓の村・自然ふれあい交流館・北海道立埋蔵文化財センター・北海道立図書館(5館共催)	411 (5機関計,記念品配布数)

(2) 文字・活字文化の日、北海道教育の日関連事業

行事名	期日	場所	参加数
北海道立図書館書庫ツアー	11/3	北海道立図書館 書庫	16
講演会・資料で語る北海道の歴史「クナシリ・メナシの戦いとラスクマン来航」	11/12	北海道立図書館 研修室	51

※文字・活字文化の日(10/27)、北海道教育の日(11/1)

(3) 北方資料移動展示「竹鶴政孝と北海道」

市町村名	期日	場所	実施内容
伊達市	6/1～6/30	伊達市立図書館	北海道の歴史や地域資料への関心を道民に深めてもらうため、市町村立図書館等との共催により、前年度、道立図書館で開催した「竹鶴政孝と北海道」を移動展として開催した。
札幌市	7/15～8/26	札幌市中央図書館	
釧路市	8/27～9/25	市立釧路図書館	
苫前町	10/1～10/23	苫前町公民館図書室	
帯広市	10/29～12/27	帯広市図書館	

(4) 地域連携事業

行事名	期日	場所	実施内容	参加数
「かるちやるnet (文化施設連絡協議会) 紹介パネル展」	7/29～7/31	イオン江別店	連携機関の事業紹介、パンフレット配布等	—

10 職員の資質向上 … 各種研修会等への参加状況

研修会名	期日	場所	参加数
北海道図書館振興協議会総会(講話)	4/21	札幌市	10(8)
図書館ブックフェア2011	5/25	札幌市	1
第62回北日本図書館大会	6/23～6/24	秋田市	2
第3回次世代図書館システム研究会	7/6	札幌市	1
第7回レファレンス協同データベース事業担当者研修会	7/6	東京都	1
紀伊國屋書店/EBSCO共催セミナー～NetLibrary新プラットフォーム	7/8	札幌市	1
第53回北海道図書館大会	9/1～9/2	札幌市	14(13)
第97回全国図書館大会	10/13～10/14	調布市・府中市	1
JDream II 研修会	9/13	札幌市	1
資料デジタル化研修(基礎編)	9/29～9/30	京都府精華町	1
北日本図書館連盟研究協議会・全道図書館研究集会	10/6～10/7	札幌市	13(7)
図書館ブックフェア2011	10/13	札幌市	3
文化資料室企画公演会	10/21	札幌市	1
アーカイブズ・カレッジ ^(注)	11/7～11/12	小樽市	4
図書館総合展	11/9～11/11	横浜市	1
全道図書館長会議	11/22	札幌市	8(6)
文書等保存利用機関団体等職員研修会	11/29	札幌市	1
専門図書館北海道地区協議会講演会	12/9	札幌市	2
北海道学校図書館研修講座	1/11	札幌市	1
全国公共図書館研究集会	1/26～1/27	福岡市	1
子どもの読書活動を考える国際シンポジウム	3/25	東京都	1

()内は、運営者として参加した人数で内数

(注)参加数について、1日間受講はうち3名

Ⅲ 利用状況

1 開館日数(23. 4. 1～24. 3. 31)

開館日	月末休館日	月曜日・年末年始休館日	臨時休館日
292	12	57	5

2 平成23年度入館者数等

(1) 月別入館者数

4月	7,089
5月	7,444
6月	8,613
7月	9,618
8月	9,072
9月	8,207
10月	7,876
11月	7,887
12月	5,868
1月	6,212
2月	6,567
3月	6,061
計	90,514

年度別入館者数

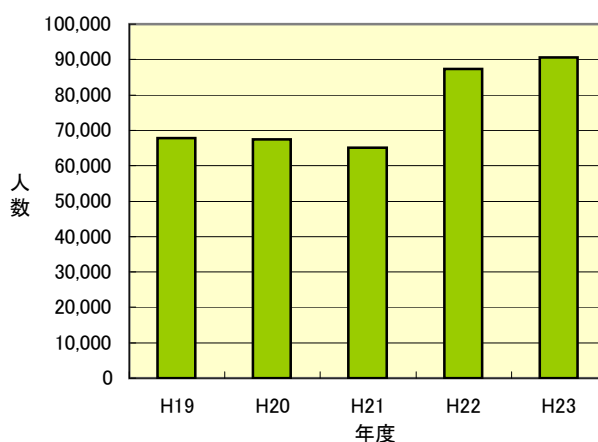

(2) 年度別入館者数

23年度	90,514
22年度	87,360
21年度	65,132
20年度	67,424
19年度	67,849

(3) 視察・見学者

区分/年度	平成23年度	平成22年度	平成21年度	平成20年度	平成19年度
件数	15	16	6	8	5
人数	76	130	59	112	151

3 図書館情報システムのアクセス件数等

(単位: 件・館)

区分/年度	平成23年度	平成22年度	摘 要
ホームページ(トップページ)	327,224	327,583	H22. 1. 1～システム更新
蔵書検索	320,162	356,525	
北海道横断検索	270,750	268,326	
〃 参加市町村数	67	65	
北方資料デジタルライブラリー	123,249	106,106	H22. 1. 1～開設
図書館ポータルサイト	60,576	58,280	〃

* 平成19年7月1日から北海道図書館ILLシステムを実施

4 貸出し

(単位: 冊)

区分/年度	平成23年度	平成22年度	平成21年度	平成20年度	平成19年度
協力貸出し	40,209	40,317	40,093	42,024	42,112
直接貸出し	124,969	106,707	98,446	96,209	92,523
支援貸出し	42,774	65,713	63,934	59,105	61,681
特別貸出し	529	128	103	199	530
計	208,481	212,865	202,576	197,537	196,846

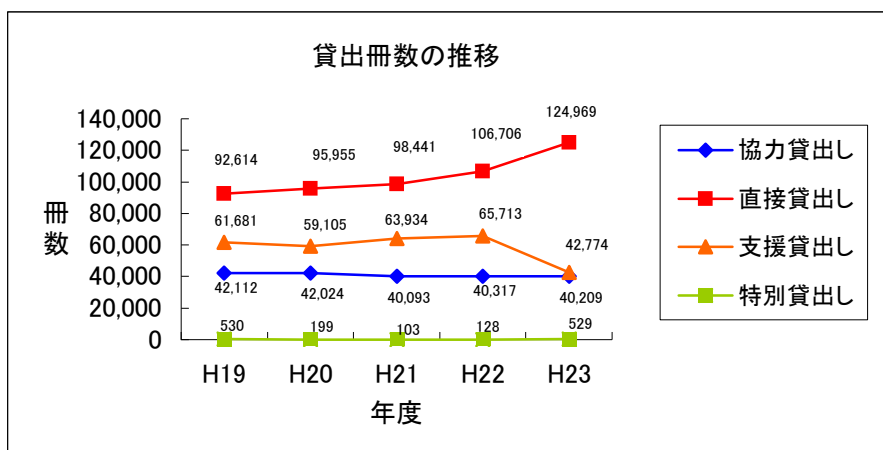

(1) 協力貸出し (単位: 冊)

区分/年度	平成23年度	平成22年度	平成21年度	平成20年度	平成19年度
一般資料	35,149	35,191	35,412	37,656	37,151
貸出文庫資料	1,536	1,419	1,535	1,514	1,823
北方資料	3,524	3,707	3,146	2,854	3,138
計	40,209	40,317	40,093	42,024	42,112

* 公共・大学・専門(学校含む)図書館への貸出し

(2) 直接貸出し (単位: 冊)

区分/年度	平成23年度	平成22年度	平成21年度	平成20年度	平成19年度
来館	115,401	98,332	91,102	89,755	87,454
インターネット予約	9,568	8,375	7,344	6,454	5,069
(市町村受取)	(3,686)	(3,260)	(2,603)	(2,397)	(2,328)
(来館受取)	(5,570)	(4,743)	(4,450)	(3,666)	(2,250)
(自宅受取)	(312)	(372)	(291)	(391)	(491)
計	124,969	106,707	98,446	96,209	92,523

(3) 支援貸出し (支援活動用資料) (単位: 冊)

区分/年度	平成23年度	平成22年度	平成21年度	平成20年度	平成19年度
支援貸出し	42,774	65,713	63,934	59,105	61,681
計	42,774	65,713	63,934	59,105	61,681

(4) 特別貸出し (単位: 冊)

区分/年度	平成23年度	平成22年度	平成21年度	平成20年度	平成19年度
一般資料	293	120	94	136	456
北方資料	36	8	9	63	74
支援活動用資料	200	0	0	0	0
計	529	128	103	199	530

* 北海道立図書館利用規則による、館長が特に認めた機関等への貸出し

(5) 視聴覚資料貸出し (単位: 点)

区分/年度	平成23年度	平成22年度	平成21年度	平成20年度	平成19年度
ビデオ・録音テープ・DVD	136	17	120	152	109
レコード	1	0	0	0	0
CD	9	12	37	43	6
その他(紙芝居・図類等)	224	21	163	68	24

* 協力貸出しと直接貸出しとの合計の内数

(6) 機関別貸出し

(単位:冊)

区分	機関	館(冊)数	平成23年度	平成22年度	平成21年度	平成20年度	平成19年度
一般資料	公共	館数	307	287	335	318	307
		冊数	34,955	34,816	35,106	37,436	36,780
	大学	館数	22	19	14	14	15
		冊数	93	152	158	64	74
	専門	館数	13	10	11	11	7
		冊数	101	223	148	156	297
計	館数	342	316	360	343	329	
冊数	35,149	35,191	35,412	37,656	37,151		
北方資料	公共	館数	211	191	178	201	223
		冊数	3,320	3,523	2,996	2,733	3,045
	大学	館数	23	18	18	19	18
		冊数	118	148	52	81	53
	専門	館数	13	12	8	10	5
		冊数	86	36	98	40	40
計	館数	247	221	204	230	246	
冊数	3,524	3,707	3,146	2,854	3,138		
計	公共	館数	518	478	513	519	530
		冊数	38,275	38,339	38,102	40,169	39,825
	大学	館数	45	37	32	33	33
		冊数	211	300	210	145	127
	専門	館数	26	22	19	21	12
		冊数	187	259	246	196	337
計	館数	589	537	564	573	575	
冊数	38,673	38,898	38,558	40,510	40,289		

※協力貸出しの内訳: 公共、大学、専門は、それぞれ公共図書館、大学図書館、専門図書館の略である
(貸出文庫資料を除く。)

(7) 機関別の分類別貸出し

(単位:冊)

年度	資料名	機関名	0 総記	1 哲学	2 歴史	3 社会科学	4 自然科学	5 技術	6 産業	7 芸術	8 言語	9 文学	J 児童	逐次刊 行物	視聴覚 資料等	計
平成23 年度	一般資料	公共	880	2,228	2,647	3,935	1,928	1,813	822	2,764	337	10,430	4,706	2,381	84	34,955
		大学	2	3	10	37	2	4	7	7	1	11	2	7	0	93
		専門	0	2	10	6	2	10	6	30	1	8	2	24	0	101
		計	882	2,233	2,667	3,978	1,932	1,827	835	2,801	339	10,449	4,710	2,412	84	35,149
	北方資料	公共	88	16	599	389	138	167	312	361	5	755	238	241	11	3,320
		大学	5	0	15	24	1	53	6	2	0	1	0	11	0	118
専門		2	0	11	6	1	1	6	5	0	0	3	51	0	86	
計	95	16	625	419	140	221	324	368	5	756	241	303	11	3,524		
平成22 年度	一般資料	公共	878	2,188	2,698	4,255	1,858	1,728	946	3,414	387	10,731	2,829	2,868	36	34,816
		大学	2	5	11	96	0	1	5	3	0	5	9	15	0	152
		専門	4	2	8	5	0	8	2	45	1	6	85	56	1	223
		計	884	2,195	2,717	4,356	1,858	1,737	953	3,462	388	10,742	2,923	2,939	37	35,191
	北方資料	公共	68	19	599	486	116	132	268	254	12	749	142	649	29	3,523
		大学	4	0	8	14	3	5	2	4	1	0	0	107	0	148
専門		3	0	9	1	3	6	1	4	0	0	5	4	0	36	
計	75	19	616	501	122	143	271	262	13	749	147	760	29	3,707		
平成21 年度	一般資料	公共	718	2,048	2,440	4,246	1,845	2,053	874	3,357	295	10,799	3,777	2,592	62	35,106
		大学	1	3	3	52	7	2	8	5	1	8	1	67	0	158
		専門	16	1	22	13	1	18	5	48	0	15	5	4	0	148
		計	735	2,052	2,465	4,311	1,853	2,073	887	3,410	296	10,822	3,783	2,663	62	35,412
	北方資料	公共	86	23	528	372	154	136	232	310	8	698	164	238	47	2,996
		大学	0	0	9	23	0	8	5	2	0	2	0	3	0	52
専門		1	1	15	8	8	0	8	7	0	8	1	36	5	98	
計	87	24	552	403	162	144	245	319	8	708	165	277	52	3,146		
平成20 年度	一般資料	公共	748	2,204	2,482	4,506	2,022	2,050	940	3,418	337	12,592	3,277	2,798	62	37,436
		大学	1	2	12	21	0	1	7	8	1	8	1	2	0	64
		専門	14	0	16	21	3	4	3	59	3	22	2	9	0	156
		計	763	2,206	2,510	4,548	2,025	2,055	950	3,485	341	12,622	3,280	2,809	62	37,656
	北方資料	公共	76	13	543	469	132	106	243	206	7	682	123	109	24	2,733
		大学	2	0	36	16	3	6	16	1	0	1	0	0	0	81
専門		0	0	10	5	1	1	4	3	0	9	1	2	4	40	
計	78	13	589	490	136	113	263	210	7	692	124	111	28	2,854		
平成19 年度	一般資料	公共	751	2,128	2,464	4,226	1,844	1,813	955	3,536	384	12,028	3,685	2,921	45	36,780
		大学	8	3	0	17	7	1	6	3	2	8	18	1	0	74
		専門	20	11	38	48	3	8	2	107	2	50	6	2	0	297
		計	779	2,142	2,502	4,291	1,854	1,822	963	3,646	388	12,086	3,709	2,924	45	37,151
	北方資料	公共	79	16	525	510	175	123	180	284	13	638	178	322	2	3,045
		大学	1	0	33	10	2	0	3	1	0	1	1	1	0	53
専門		2	0	7	2	1	1	1	5	1	8	1	7	4	40	
計	82	16	565	522	178	124	184	290	14	647	180	330	6	3,138		

※協力貸出しの内訳: 公共、大学、専門は、それぞれ公共図書館、大学図書館、専門図書館の略である
(貸出文庫資料を除く。)

(8)道内市町村別貸出し

(単位:冊)

市町村名	協力貸出し			支援貸出し	計
	一般資料	貸出文庫資料	北方資料		
夕張市	113	0	0	2,066	2,179
*岩見沢市	1,177	79	68	30	1,354
*美唄市	459	0	29	300	788
*芦別市	268	0	20	560	848
*赤平市	65	119	1	0	185
*三笠市	143	0	7	669	819
*滝川市	246	0	12	0	258
*砂川市	228	0	21	427	676
*歌志内市	3	0	0	900	903
*深川市	441	81	23	0	545
*奈井江町	88	88	11	180	367
*由仁町	541	0	17	556	1,114
*長沼町	694	9	51	0	754
*栗山町	677	6	122	0	805
*新十津川町	737	0	31	9	777
*秩父別町	92	0	6	30	128
*北竜町	0	0	0	0	0
*沼田町	25	0	0	0	25
南幌町	68	0	2	60	130
上砂川町	58	0	1	0	59
*月形町	57	0	2	401	460
浦臼町	0	0	0	0	0
妹背牛町	0	0	0	0	0
雨竜町	0	0	0	0	0
空知管内計	6,180	382	424	6,188	13,174
*札幌市	1,095	0	134	0	1,229
*江別市	731	0	41	0	772
*千歳市	504	0	35	0	539
*恵庭市	341	0	36	0	377
*北広島市	904	0	67	0	971
*石狩市	291	0	34	0	325
当別町	42	0	3	0	45
新篠津村	0	0	0	0	0
石狩管内計	3,908	0	350	0	4,258
*小樽市	509	0	41	0	550
*余市町	359	31	49	1	440
島牧村	0	0	0	0	0
寿都町	0	0	0	0	0
黒松内町	30	0	3	0	33
蘭越町	629	0	104	98	831
二七〇町	460	0	49	1,100	1,609
真狩村	109	0	114	1,030	1,253
留寿都村	0	0	0	0	0
喜茂別町	2	110	2	56	170
京極町	117	0	10	0	127
倶知安町	281	0	7	993	1,281
共和町	0	0	0	300	300

市町村名	協力貸出し			支援貸出し	計
	一般資料	貸出文庫資料	北方資料		
岩内町	331	0	80	0	411
泊村	0	0	0	0	0
神恵内村	0	0	0	0	0
積丹町	0	0	0	0	0
古平町	0	0	0	0	0
仁木町	19	96	0	0	115
赤井川村	0	0	0	0	0
後志管内計	2,846	237	459	3,578	7,120
*室蘭市	209	0	28	0	237
*苫小牧市	308	113	42	0	463
*登別市	1,082	0	102	0	1,184
*伊達市	449	0	51	0	500
*白老町	722	0	137	0	859
*むかわ町	605	0	53	1,213	1,871
豊浦町	0	0	0	473	473
洞爺湖町	12	0	0	0	12
壮瞥町	151	0	0	200	351
安平町	128	0	16	305	449
厚真町	17	0	2	592	611
胆振管内計	3,683	113	431	2,783	7,010
*日高町	313	0	38	400	751
*新ひだか町	316	0	31	0	347
*浦河町	278	0	12	1	291
*様似町	322	0	18	0	340
*平取町	99	0	7	0	106
新冠町	22	0	6	0	28
えりも町	92	0	6	0	98
日高管内計	1,442	0	118	401	1,961
*函館市	489	0	15	0	504
*松前町	98	0	6	399	503
*北斗市	97	110	5	0	212
*森町	9	120	1	0	130
*八雲町	135	18	6	230	389
*長万部町	5	69	0	0	74
福島町	381	0	59	2,423	2,863
知内町	18	80	4	1,702	1,804
木古内町	3	0	0	1,623	1,626
七飯町	1	0	0	0	1
鹿部町	123	0	0	188	311
渡島管内計	1,359	397	96	6,565	8,417
*江差町	522	0	35	0	557
*厚沢部町	130	0	49	68	247
*せたな町	114	0	3	0	117
上ノ国町	108	0	44	0	152
乙部町	0	0	1	0	1
奥尻町	5	0	0	0	5
今金町	166	0	1	944	1,111
檜山管内計	1,045	0	133	1,012	2,190
*旭川市	791	0	36	0	827
*士別市	258	0	12	0	270
*名寄市	409	0	23	0	432
*富良野市	390	0	35	3,758	4,183
東神楽町	159	0	12	0	171

市町村名	協力貸出し			支援貸出し	計
	一般資料	貸出文庫資料	北方資料		
*当麻町	0	0	0	60	60
*美瑛町	212	0	17	0	229
*和寒町	150	0	3	0	153
*比布町	132	0	15	0	147
鷹栖町	0	0	0	0	0
愛別町	61	0	1	400	462
上川町	187	0	10	900	1,097
東川町	21	0	0	0	21
幌加内町	28	0	2	0	30
*上富良野町	390	0	9	801	1,200
中富良野町	73	0	0	660	733
南富良野町	260	0	48	156	464
占冠村	8	0	0	726	734
剣淵町	2	0	1	750	753
下川町	176	0	14	300	490
美深町	37	0	0	0	37
音威子府村	0	0	0	0	0
中川町	74	0	4	750	828
上川管内計	3,818	0	242	9,261	13,321
*留萌市	348	0	18	0	366
増毛町	28	0	6	65	99
小平町	258	0	23	791	1,072
苫前町	277	0	24	1,717	2,018
羽幌町	68	0	4	60	132
初山別村	0	0	0	410	410
遠別町	103	0	4	624	731
天塩町	282	0	13	2,252	2,547
留萌管内計	1,364	0	92	5,919	7,375
*稚内市	197	0	22	0	219
*浜頓別町	352	0	5	0	357
*枝幸町	45	0	9	0	54
幌延町	2	0	0	703	705
猿払村	0	0	0	0	0
中頓別町	48	0	6	1,000	1,054
豊富町	7	0	0	900	907
礼文町	1	0	0	533	534
利尻町	0	0	0	0	0
利尻富士町	0	0	0	600	600
宗谷管内計	652	0	42	3,736	4,430
*北見市	592	0	64	0	656
*網走市	239	0	27	0	266
*紋別市	167	152	6	0	325
*大空町	43	0	1	0	44
*美幌町	23	0	4	0	27
*斜里町	101	0	6	0	107
*清里町	30	0	2	0	32
*小清水町	183	0	15	0	198
*訓子府町	60	0	89	0	149
置戸町	290	0	12	18	320
*佐呂間町	28	0	1	0	29
*遠軽町	211	175	8	60	454
*湧別町	221	0	12	0	233
*滝上町	40	0	9	16	65

市町村名	協力貸出し			支援貸出し	計
	一般資料	貸出文庫資料	北方資料		
*興部町	50	0	2	0	52
*雄武町	69	0	7	0	76
津別町	209	0	0	1	210
西興部村	14	0	99	800	913
オホーツク管内計	2,570	327	364	895	4,156
*帯広市	369	0	57	0	426
*音更町	556	0	21	2	579
*士幌町	96	0	5	0	101
*上士幌町	42	0	6	0	48
*鹿追町	173	0	6	0	179
*新得町	191	0	12	218	421
*清水町	98	80	9	0	187
*芽室町	219	0	9	0	228
*大樹町	100	0	11	0	111
*広尾町	2	0	0	0	2
*幕別町	432	0	66	0	498
*池田町	281	0	17	0	298
*本別町	60	0	2	0	62
*浦幌町	64	0	5	0	69
*豊頃町	170	0	4	0	174
中札内村	36	0	4	862	902
更別村	40	0	0	0	40
足寄町	0	0	0	0	0
陸別町	0	0	0	0	0
十勝管内計	2,929	80	234	1,082	4,325
*釧路市	800	0	46	0	846
*厚岸町	112	0	22	0	134
*標茶町	83	0	3	0	86
*弟子屈町	177	0	19	1,204	1,400
釧路町	0	0	0	0	0
浜中町	0	0	0	0	0
鶴居村	92	0	0	0	92
白糠町	90	0	6	0	96
釧路管内計	1,354	0	96	1,204	2,654
*根室市	84	0	11	0	95
*別海町	305	0	13	0	318
*中標津町	344	0	38	0	382
*標津町	35	0	1	150	186
羅臼町	22	0	0	0	22
根室管内計	790	0	63	150	1,003
市町村計	33,940	1,536	3,144	42,774	81,394
道外	1,015	0	176	0	1,191
合計	34,955	1,536	3,320	42,774	82,585

*印は平成24年3月31日現在条例設置による図書館

(9) 展示貸出し

(単位:冊)

貸出先名	テーマ	展示期間	貸出数
一 般 資 料			
鹿部町	自然災害に備える	4/18~5/15	37
浜頓別町	「戦国時代の女たち」特集	4/20~5/18	52
二セコ町	お弁当をつくりましょう!	4/23~5/26	37
栗山町	特集コーナー「教育現場」	5/10~6/30	36
倶知安町	倶知安町絵本館読書祭り	5/14	34
二セコ町	ガーデニングを楽しもう!	5/28~6/23	23
浜頓別町	「からだにいいこと」特集	6/14~7/12	30
壮瞥町	子どもの頃へタイムスリップ	6/30~8/10	115
栗山町	特集コーナー「自然災害」	7/1~7/24	61
栗山町	介護福祉展	7/1~9/12	40
安平町	「戦争と平和」について	7/7~7/28	80
北見市	なつかしの創刊号展	7/9~7/24	40
二セコ町	原発と戦争	7/23~8/25	50
豊頃町	本物の海賊をみる	7/23~8/31	52
天塩町	ミステリー展	8/1~8/28	208
倶知安町	まいまいの生物誌	8/8~8/16	35
新得町	新得ふるさと展	8/27~9/4	145
幕別町	豆本の世界展	9/1~9/29	45
喜茂別町	バラエティブック	9/3~9/11	1
平取町	地震・防災・原発を考える	9/6~9/18	24
今金町	ミステリー展	9/28~10/30	55
遠軽町	昭和スポーツ名勝負展	10/1~10/2	97
南富良野町	子ども絵本まつり	10/2	260
浜頓別町	「恐竜」特集	10/11~11/3	40
真狩村	北海道立近代美術館コレクションによる(北海道美術の精華40選)	10/19~10/23	18
新十津川町	特別講演会『南極料理人』西村淳の南極の食卓	10/22	2
和寒町	みんな昔は子どもだった	10/22~11/6	106
鹿部町	なつかしまんが展	10/22~11/20	70
礼文町	小さい絵本・変わった絵本	10/26~11/6	1
湧別町湧別	体と心に効くう〜読書	10/27~11/9	136
中富良野町	図書館まつり	10/29	50
松前町	秋の夜長を楽しむ本	10/29~10/30	39
下川町	秋のブックフェスタ	10/29~11/4	53
小平町	金子みすずさんのうれしいまなざし	10/30~11/22	32
西興部村	あべ弘士絵本展	11/1~11/3	7
三笠市	あなたも名探偵! ミステリー展	11/1~11/29	100
美唄市	「NHK朝の連続ドラマ」を顧みる	11/2~11/16	39
栗山町	炭鉱が栄えたころ	11/2~11/30	8
上富良野町	昭和タイムトリップ展	11/3	122
苫前町	懐かしの時代演劇	11/3~11/20	184
夕張市	世界むかしばなし絵本	11/5	89
真狩村	真狩村読書推進月間	11/10~12/9	20
浜頓別町	「韓国ドラマ」特集	11/22~12/20	60
津別町	なつかしまんが展	12/1~12/9	97
津別町	なつかし絵本展	12/1~12/9	96

貸出先名	テーマ	展示期間	貸出数
むかわ町	南極船「しらせ」写真展	12/1～12/30	26
沼田町	図書館フェスティバル	12/3～12/12	20
余市町	ふるさとカルタ展	1/6～1/31	1
ニセコ町	「あそぶっく」で人気の絵本作家	1/28～2/23	62
比布町	「3.11を忘れない」展	2/1～2/29	19
ニセコ町	内部被ばくとその避け方	2/3～3/22	26
今金町	なつかしの漫画展	2/5～2/29	100
幕別町	震災～失われたもの、残されたもの～	3/1～3/31	8
平取町	東日本大震災資料展示「震災を忘れない」	3/6～3/18	17
置戸町	なつかしのまんが展	3/7～3/28	252
北見市常呂	ところの昭とお宝展-常呂のオールウェイズ1964	3/17～3/18	61
札幌市清田	追悼森田芳光監督	3/21～3/31	20
ニセコ町	春の山菜、野菜	3/24～4/26	18
北方資料			
栗山町	特集コーナー「教育の現場」	5/10～6/30	1
ニセコ町	ガーデニングを楽しもう！	5/28～6/23	21
栗山町	特集コーナー「自然災害」	7/1～7/24	19
天塩町	ミステリー展	8/1～8/28	208
厚岸町	佐々木榮松図書展示	8/6～8/14	8
幕別町	豆本の世界展	9/1～9/29	26
今金町	ミステリー展	9/28～10/30	1
南富良野町	子ども絵本まつり	10/2	48
真狩村	北海道立近代美術館コレクションによる「北海道美術の精華40選」	10/19～10/23	66
新十津川町	特別講演会「『南極料理人』西村淳の南極の食卓」	10/22	2
西興部村	あべ弘士絵本展	11/1～11/3	99
栗山町	炭鉱が栄えたころ	11/2～11/30	38
むかわ町	南極船「しらせ」写真展	12/1～12/30	6
余市町	ふるさとカルタ展	1/6～1/31	11
幕別町	震災～失われたもの、残されたもの～	3/1～3/31	21
ニセコ町	春の山菜、野菜	3/24～4/26	3
竹原市(広島県)	竹鶴政孝特別展	3/1～3/14	17

(北方資料移動展示) ※市町村との共同開催(P19参照)

貸出先名	テーマ	展示期間	貸出数
伊達市	竹鶴政孝と北海道	6/1～6/30	北方 24
札幌市	竹鶴政孝と北海道	7/15～8/26	一般 15 北方 25
釧路市	竹鶴政孝と北海道	8/27～9/25	一般 22 北方 23
苫前町	竹鶴政孝と北海道	10/1～10/23	一般 23 北方 24
帯広市	竹鶴政孝と北海道	10/29～12/27	一般 21 北方 24

5 借受け

(単位:冊)

区分/年度	平成23年度	平成22年度	平成21年度	平成20年度	平成19年度
一般資料	179	217	212	159	122
北方資料	4	6	1	3	1
計	183	223	213	162	123

6 調査相談(レファレンス)

(単位:件)

区分/年度		平成23年度	平成22年度	平成21年度	平成20年度	平成19年度	
一般資料	所蔵調査	カウンター	3,151	2,616	2,215	2,036	2,386
		電話・文書等	1,025	2,227	3,216	4,299	5,331
		計	4,176	4,843	5,431	6,335	7,717
	文献・事項調査	カウンター	3,399	3,288	2,763	2,949	2,616
		電話・文書等	2,481	2,724	2,046	2,507	3,437
		計	5,880	6,012	4,809	5,456	6,053
	計	カウンター	6,550	5,904	4,978	4,985	5,002
		電話・文書等	3,506	4,951	5,262	6,806	8,768
		計	10,056	10,855	10,240	11,791	13,770
北方資料	所蔵調査	カウンター	721	538	842	644	720
		電話・文書等	958	615	478	628	580
		計	1,679	1,153	1,320	1,272	1,300
	文献・事項調査	カウンター	595	276	327	549	541
		電話・文書等	700	1,010	617	851	811
		計	1,295	1,286	944	1,400	1,352
	計	カウンター	1,316	814	1,169	1,193	1,261
		電話・文書等	1,658	1,625	1,095	1,479	1,391
		計	2,974	2,439	2,264	2,672	2,652
計	所蔵調査	カウンター	3,872	3,154	3,057	2,680	3,106
		電話・文書等	1,983	2,842	3,694	4,927	5,911
		計	5,855	5,996	6,751	7,607	9,017
	文献・事項調査	カウンター	3,994	3,564	3,090	3,498	3,157
		電話・文書等	3,181	3,734	2,663	3,358	4,248
		計	7,175	7,298	5,753	6,856	7,405
	計	カウンター	7,866	6,718	6,147	6,178	6,263
		電話・文書等	5,164	6,576	6,357	8,285	10,159
		計	13,030	13,294	12,504	14,463	16,422

(機関別)

(単位:件)

区分/年度		平成23年度	平成22年度	平成21年度	平成20年度	平成19年度
一般資料	公共図書館	1,134	2,038	3,276	4,189	4,679
	大学図書館	13	19	22	87	260
	専門図書館	10	5	18	9	54
	官公庁	27	30	25	28	91
	個人	8,872	8,763	6,899	7,478	8,686
	計	10,056	10,855	10,240	11,791	13,770
北方資料	公共図書館	206	212	210	273	311
	大学図書館	29	37	22	43	42
	専門図書館	98	131	122	149	27
	官公庁	22	29	64	52	50
	個人	2,619	2,030	1,846	2,155	2,222
	計	2,974	2,439	2,264	2,672	2,652
計	公共図書館	1,340	2,250	3,486	4,462	4,990
	大学図書館	42	56	44	130	302
	専門図書館	108	136	140	158	81
	官公庁	49	59	89	80	141
	個人	11,491	10,793	8,745	9,633	10,908
	計	13,030	13,294	12,504	14,463	16,422

・「大学図書館」には学校図書館を含む。

・「個人」にはカウンター件数を含む。

IV 資料の構成・収集

1 資料構成

(1) 図書

(単位:資料は冊数、構成比率は%)

分類/区分	一般資料		貸出文庫資料		北方資料		支援活動用資料		計	
	冊数	構成比率	冊数	構成比率	冊数	構成比率	冊数	構成比率	冊数	構成比率
0 総記	31,904	4.5	39	0.5	21,235	7.9	467	0.9	53,645	5.2
1 哲学	31,061	4.3	140	2.0	1,081	0.4	797	1.6	33,079	3.2
2 歴史	62,167	8.7	100	1.4	32,190	12.1	1,207	2.4	95,664	9.2
3 社会科学	163,167	22.8	140	2.0	96,371	36.1	1,836	3.7	261,514	25.2
4 自然科学	43,624	6.1	31	0.4	12,029	4.5	1,595	3.2	57,279	5.5
5 技術	56,835	8.0	0	0.0	19,340	7.2	3,102	6.3	79,277	7.6
6 産業	43,604	6.1	0	0.0	51,944	19.5	838	1.7	96,386	9.3
7 芸術	54,620	7.7	30	0.4	12,468	4.7	2,509	5.1	69,627	6.7
8 言語	13,863	1.9	0	0.0	322	0.1	349	0.7	14,534	1.4
9 文学	144,858	20.3	6,352	89.3	17,035	6.4	15,377	30.9	183,622	17.7
J 児童	59,154	8.3	283	4.0	2,689	1.0	21,625	43.5	83,751	8.1
復刻	9,477	1.3	0	0.0	160	0.1	0	0.0	9,637	0.9
計	714,334	100.0	7,115	100.0	266,864	100.0	49,702	100.0	1,038,015	100.0

*一般資料: 下記以外の資料

*貸出文庫用資料: 読書活動を奨励するため、読書グループに対して10冊を1セットとして貸出する資料

*北方資料: 北海道及び旧樺太・千島等北方地域の資料(貸出文庫資料及び支援活動用資料を除く。)

*支援活動用資料: 図書館未設置市町村に対し行う支援事業用及び重点協力事業用の資料

図書の構成比率(館全体)

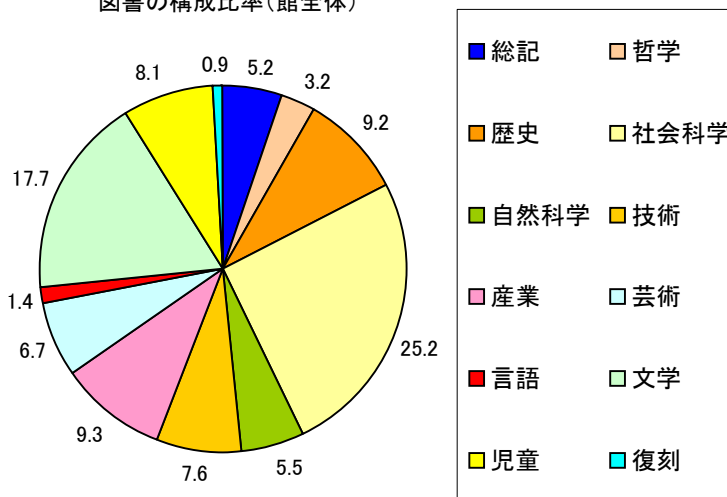

(2) 逐次刊行物

(単位:タイトル)

区分	新聞	雑誌	法規等	市町村広報	計
一般資料	118	17,218	6	0	17,342
北方資料	880	11,361	4	262	12,507
計	998	28,579	10	262	29,849

(3) マイクロフィルム

(単位:巻・点)

区分	内容	収録期間	計	
一般資料	毎日新聞	明治5.2～昭和41	734	
	官報	明治16.7～大正15	330	
	農林省統計表	明治17～昭和43	48	
	北海道新聞	明治20.2～昭和44.1、平成元	612	
	北海道新聞(札幌本社地方版)	昭和26～昭和42、平成元、11.1～23.6	282	
	北海道新聞(旭川支社地方版)	昭和26～昭和40、平成元、11.1～23.6	176	
	北海道新聞(釧路支社地方版)	昭和26～昭和40、平成元、11.1～23.6	101	
	北海道新聞(函館支社地方版)	昭和26～昭和40、平成元、11.1～23.6	83	
	北海道新聞(帯広支社地方版)	平成13.1～18.6	21	
	北海道新聞(道内地方版)	昭和43.1～昭和52.11	266	
	北海タイムス	昭和24.10～昭和40.12	170	
	帝国議会衆議院委員会議録	昭和元～昭和22	12	
	帝国議会貴族院委員会議速記録	昭和2～昭和22	6	
	衆議院委員会議録	昭和22～昭和63	84	
	参議院委員会議録	昭和22～平成元	60	
	法規分類大全	明治21～27	30	
北方資料 (地方新聞)	北海タイムス(道内地方版、夕刊北海タイムス含)	昭和21.8～平成10.8	1,490	
	函館新聞(北溟社)	明治11.1～明治24.12、36.9～38.8	43	
	函館新聞(函館新聞社)	明治45.7～昭和16.11	170	
	函館毎日新聞	明治32.7～昭和12.9	169	
	函館日日新聞	大正7.4～昭和16.12	93	
	旭川新聞	大正9.7～昭和14.8	68	
	日刊旭川新聞	昭和59.7～平成4.11	32	
	北海日日新聞	大正10.2～昭和31.6	28	
	名寄新聞	昭和22.8～昭和60.12	69	
	留萌新聞	昭和26.8～昭和60.12	94	
	留萌日日新聞	昭和43.2～平成5.4	61	
	小樽新聞	明治26.5～昭和17.10	343	
	室蘭民報	昭和20.12～平成18.9	441	
	室蘭毎日新聞	大正10.12～昭和15.8	49	
	苫小牧民報	昭和26.9～昭和44.12	49	
	北見新聞	昭和28.7～平成13.11	92	
	日刊宗谷	昭和30.3～昭和60.12	50	
	釧路新聞	明治35.8～昭和17.10	39	
	釧路新聞	昭和43.1～平成2.12	169	
	根室新聞	昭和23.11～昭和60.12	85	
	樺太日日新聞	明治43.5～昭和17.1	163	
	プランゲ文庫(新聞)	昭和20年代	599	
	その他(59タイトル)		440	
	(家分け文書等)	河野常吉資料		147
		伊達家文書(1～28)		45
		林家文書(1～37)		73
阿部家文書(1～31)			34	
石山織之助一族日誌(1～117)			14	
北越殖民社資料(1～45)			90	
樺二森屋資料(1～40)			16	
その他(26タイトル)			94	

区分	内容	収録期間	計
(古文書等の 歴史的資料)	蝦夷志料 (1 ~ 209)	文政11年~天保7年	19
	日鑑記 (1 ~ 16)		3
	箱館町方関係文書 (1 ~ 3)		6
	北地御用所文書 (1 ~ 3)		6
	北蝦夷地御用留 (1 ~ 8)		2
	西南公文録関係文書 (1 ~ 3)		6
	その他 (181 タイトル)		183
(行政資料)	北海道 (庁) 公報	明治35~昭和35	119
	北海道教育委員会公報	昭和24~昭和63	46
	戦後村を町とする関係書類	昭和21~昭和29	15
	北海道区制市町村制施行書類 (1 ~ 26)	明治45~昭和18	22
	南滝川屯田兵村資料 (1 ~ 8)		8
	その他 (47 タイトル)		92
(その他)	北海道神宮資料 (1 ~ 10)		10
	関場理堂資料 (1 ~ 176)		8
	知里真志保遺稿 (1 ~ 12)		12
	金成マツ筆録ユーカラ・ノート (1 ~ 11)		11
	鉄道軌道補助資料 (1 ~ 5)		10
	プランゲ文庫 (雑誌)	昭和20年代	643
	その他 (68 タイトル)		92
計			9,677

(4) 視聴覚資料

(単位: 本、枚)

区分	一般資料	北方資料	計
映画フィルム	0	330	330
ビデオテープ	515	667	1,182
スライド	0	13,639	13,639
録音資料	30	1,409	1,439
レコード	1	1,142	1,143
CD	122	1,093	1,215
LD・DVD	183	727	910
CD-ROM	369	733	1,102
その他	167	1,509	1,676
計	1,387	21,249	22,636

2 資料の収集

(1) 図書 (単位:冊)

区分/年度	平成23年度	平成22年度	平成21年度	平成20年度	平成19年度
購入	46,977	26,486	12,757	11,758	11,897
寄贈	19,266	23,594	18,708	19,852	12,719
管理換	0	0	3,526	0	126
移動(供用換)	23	0	0	0	4,005
自館作成	19	62	162	91	54
その他	124	142	137	244	37
計	66,409	50,284	35,290	31,945	28,838

・一般資料 (単位:冊)

区分/年度	平成23年度	平成22年度	平成21年度	平成20年度	平成19年度
購入	39,736	23,835	9,950	9,065	9,083
寄贈	2,924	7,446	7,977	9,632	6,904
管理換	0	0	0	0	0
移動(供用換)	23	0	0	0	3,962
自館作成	0	0	0	0	0
その他	22	137	60	32	18
計	42,705	31,418	17,987	18,729	19,967

・貸出文庫資料 (単位:冊)

区分/年度	平成23年度	平成22年度	平成21年度	平成20年度	平成19年度
購入	80	83	60	30	40
寄贈	0	7	0	0	0
計	80	90	60	30	40

・北方資料 (単位:冊)

区分/年度	平成23年度	平成22年度	平成21年度	平成20年度	平成19年度
購入	1,922	930	1,027	943	913
寄贈	16,215	15,944	10,690	9,971	5,743
管理換	0	0	3,526	0	126
移動(供用換)	0	0	0	0	43
自館作成	19	62	162	91	54
その他	92	5	77	212	19
計	18,248	16,941	15,482	11,217	6,898

・支援活動用資料 (単位:冊)

区分/年度	平成23年度	平成22年度	平成21年度	平成20年度	平成19年度
購入	5,239	1,638	1,720	1,720	1,861
寄贈	127	197	41	249	72
その他	10	0	0	0	0
計	5,376	1,835	1,761	1,969	1,933

(分類別受入冊数)

区分/分類	0 総記	1 哲学	2 歴史	3 社会科学	4 自然科学	5 技術	6 産業	7 芸術	8 言語	9 文学	J 児童	復刻	計
一般資料	977	2,336	4,709	8,677	3,831	3,389	2,269	4,712	690	8,637	2,278	200	42,705
貸出文庫資料	0	0	0	0	0	0	0	0	0	80	0	0	80
北方資料	829	49	4,666	4,393	645	1,571	3,823	1,555	6	618	93	0	18,248
支援活動用資料	18	52	98	164	130	183	41	234	34	1,015	3,407	0	5,376
計	1,824	2,437	9,473	13,234	4,606	5,143	6,133	6,501	730	10,350	5,778	200	66,409

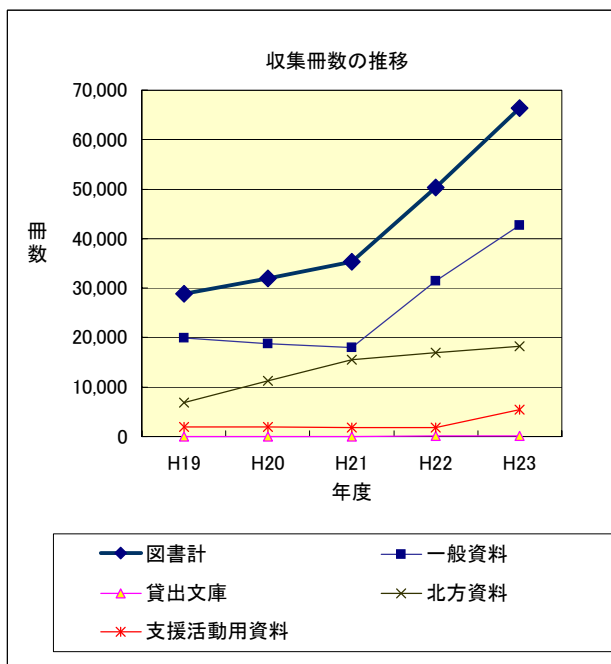

(分類別除籍冊数)

(単位:冊)

区分/分類	0 総記	1 哲学	2 歴史	3 社会科学	4 自然科学	5 技術	6 産業	7 芸術	8 言語	9 文学	J 児童	復刻	計
一般資料	7	38	26	147	51	36	24	73	13	55	28	0	498
貸出文庫資料	0	10	60	29	10	30	0	10	10	1,128	200	0	1,487
北方資料	80	0	0	0	0	0	0	0	0	0	0	0	80
支援活動用資料	0	1	0	0	1	0	1	1	0	5	239	0	248
計	87	49	86	176	62	66	25	84	23	1,188	467	0	2,313

(2) 逐次刊行物

(単位:タイトル)

区分/年度		平成23 年度	平成22 年度	平成21 年度	平成20 年度	平成19 年度
新聞	購入	27	26	24	24	24
	寄贈	262	262	262	263	265
	小計	289	288	286	287	289
雑誌	購入	205	207	210	208	208
	寄贈	3,673	3,061	2,509	2,253	2,439
	小計	3,878	3,268	2,719	2,461	2,647
法規 (追録) 官報	購入	10	10	10	9	9
	寄贈	0	0	0	0	0
	小計	10	10	10	9	9
市町村広報	購入	0	0	0	0	0
	寄贈	182	181	183	169	173
	小計	182	181	183	169	173
計	購入	242	243	244	241	241
	寄贈	4,117	3,504	2,954	2,685	2,877
	小計	4,359	3,747	3,198	2,926	3,118

・一般資料

(単位:タイトル)

区分/年度		平成23 年度	平成22 年度	平成21 年度	平成20 年度	平成19 年度
新聞	購入	12	12	10	9	9
	寄贈	46	46	46	46	46
	小計	58	58	56	55	55
雑誌	購入	166	165	168	167	167
	寄贈	2,861	2,356	1,633	1,301	1,364
	小計	3,027	2,521	1,801	1,468	1,531
法規 (追録) 官報	購入	6	6	6	6	6
	寄贈	0	0	0	0	0
	小計	6	6	6	6	6
計	購入	184	183	184	182	182
	寄贈	2,907	2,402	1,679	1,347	1,410
	小計	3,091	2,585	1,863	1,529	1,592

・北方資料

(単位:タイトル)

区分/年度		平成23 年度	平成22 年度	平成21 年度	平成20 年度	平成19 年度
新聞	購入	15	14	14	15	15
	寄贈	216	216	216	217	219
	小計	231	230	230	232	234
雑誌	購入	39	42	42	41	41
	寄贈	812	705	876	952	1,075
	小計	851	747	918	993	1,116
法規 (追録) 官報	購入	4	4	4	3	3
	寄贈	0	0	0	0	0
	小計	4	4	4	3	3
市町村広報	購入	0	0	0	0	0
	寄贈	182	181	183	169	173
	小計	182	181	183	169	173
計	購入	58	60	60	59	59
	寄贈	1,210	1,102	1,275	1,338	1,467
	小計	1,268	1,162	1,335	1,397	1,526

(3) マイクロフィルム・視聴覚資料 (単位:巻・点)

区分	一般資料		北方資料		計	
		購入分		購入分		購入分
マイクロフィルム	22	(22)	1,401	(252)	1,423	(274)
視聴覚資料	52	(18)	469	(337)	521	(355)
計	74	(40)	1,870	(589)	1,944	(629)

(4) 購入リクエスト受付状況

一般資料

(単位:冊)

区分/分類	0 総記	1 哲学	2 歴史	3 社会科学	4 自然科学	5 技術	6 産業	7 芸術	8 言語	9 文学	J 児童	その他 復刻 など	計	選 外
市町村	24	124	87	215	91	93	42	171	21	361	47	4	1,280	17
個人	7	43	65	139	31	66	27	32	12	161	7	0	590	13
計	31	167	152	354	122	159	69	203	33	522	54	4	1,870	30

V 刊行物

1 平成23年度北海道立図書館要覧

判型	頁数	主な内容
A4	10	図書館の概要 [館記・沿革、運営の基本方針、機構、業務内容、資料構成、利用状況、活動状況、事業予定一覧、施設の概要]

2 北海道立図書館報

号	判型	頁数	主な内容
第191号	A4	14	<p>「にれ」 北海道立図書館 副館長 佐藤淳司</p> <p>「こどもの読書週間」関連事業</p> <p>子ども向け図書館ツアー2011「すすめ！図書館ボウケン団」</p> <p>資料展「友だち100冊つくるんだ」「手島圭三郎の絵本」「全力蹴球コンサドーレ」</p> <p>事業報告 平成23年度全道図書館新任職員研修会</p> <p>特集 東日本大震災復興支援について</p> <p>東日本大震災の復興支援に関する取組状況調査について</p> <p>被災地の子どもたちに絵本を届けようプロジェクト</p> <p>東日本大震災に伴う宮城県名取市への支援について</p> <p>所蔵資料展 「森を歩くー2011国際森林年ー」「北海道にのれん100年ー道内の会社史」</p> <p>所蔵資料紹介『ブランゲ文庫コレクション(雑誌・新聞)』</p> <p>道内図書館(室)紹介「幌延町生涯学習センター図書室リニューアルオープン！」</p> <p>掲示板</p>
第192号	A4	17	<p>平成23年度事業報告(平成23年7月以降)</p> <p><新規事業>全道図書館専門研修</p> <p>北日本図書館連盟研究協議会・全道図書館研究集会</p> <p>全道図書館中堅職員研修会</p> <p>道民カレッジ連携講座(北海道医療大学共催セミナー含む)</p> <p>「住民に光をそそぐ交付金」の活用</p> <p>平成23年度全国優良読書グループ表彰・優良読書グループ北海道表彰</p> <p>平成23年度北海道立図書館協議会</p> <p>資料紹介『コレクション・モダン都市文化』(復刻資料)</p> <p>レファレンスあれこれ 北海道の「埋もれた食材」をおいしく食べよう</p> <p>道内図書館紹介「出会いといのちの森・滝川市立図書館」</p> <p>平成24年度事業予定一覧表・展示予定一覧表</p>

3 業務実績報告書—平成22年度—

判型	頁数	主な内容
A4	28	館業務の実績 [運営の重点、事業計画の概要、機構、協議会、事業、利用状況、資料構成、刊行物]

4 目録「北の資料」

号	発行月日	判型	頁数	主な内容
第125号	3/31	A4	11	講演会・資料で語る北海道の歴史 講演録「殖民地地区画図と開拓 ～長沼町、新十津川町を例として～」
第126号	3/31	A4	19	講演会・資料で語る北海道の歴史 講演録「絵葉書に写された北海道と江別」

5 文献目録 No.27「北海道立図書館所蔵雑誌創刊号目録 1911-1969」

発行月日	判型	頁数	主な内容
3/30	A4	72	当館所蔵の雑誌(北方資料室所蔵雑誌を除く)の内、1969(昭和44)年以前に刊行された創刊号1,088誌の目録

6 レファレンス広報誌「北海道立図書館レファレンス通信 Do-Re」

号	発行月日	判型	頁数	主な内容
No.42 (通巻46)	5/27	A4	15	[特集] 法情報コンシェルジュ養成講座実況報告 ほか
No.43 (通巻47)	10/12	A4	11	[寄稿] レファレンスあかずきん ほか
No.44 (通巻48)	1/25	A4	13	[小特集] 研修報告 ほか
No.45 (通巻49)	3/31	A4	9	[寄稿] 貧乏だけど豊かな(?)長沼町図書館 ほか

7 支援活動機関誌「あけぼのつうしん」

号	発行月日	頁数	主な内容
No.38	1/22	4	住民生活に光をそそぐ交付金特集～道立図書館編～・子どもイベントサポートボックス・中高生用図書を拡充 ほか
No.39	3/8	8	平成23年度実績特集
No.40	3/8	8	市町村活動支援事業から、道内図書館(室)トピックス、お役立ち情報

VI 機構

平成23年4月1日現在

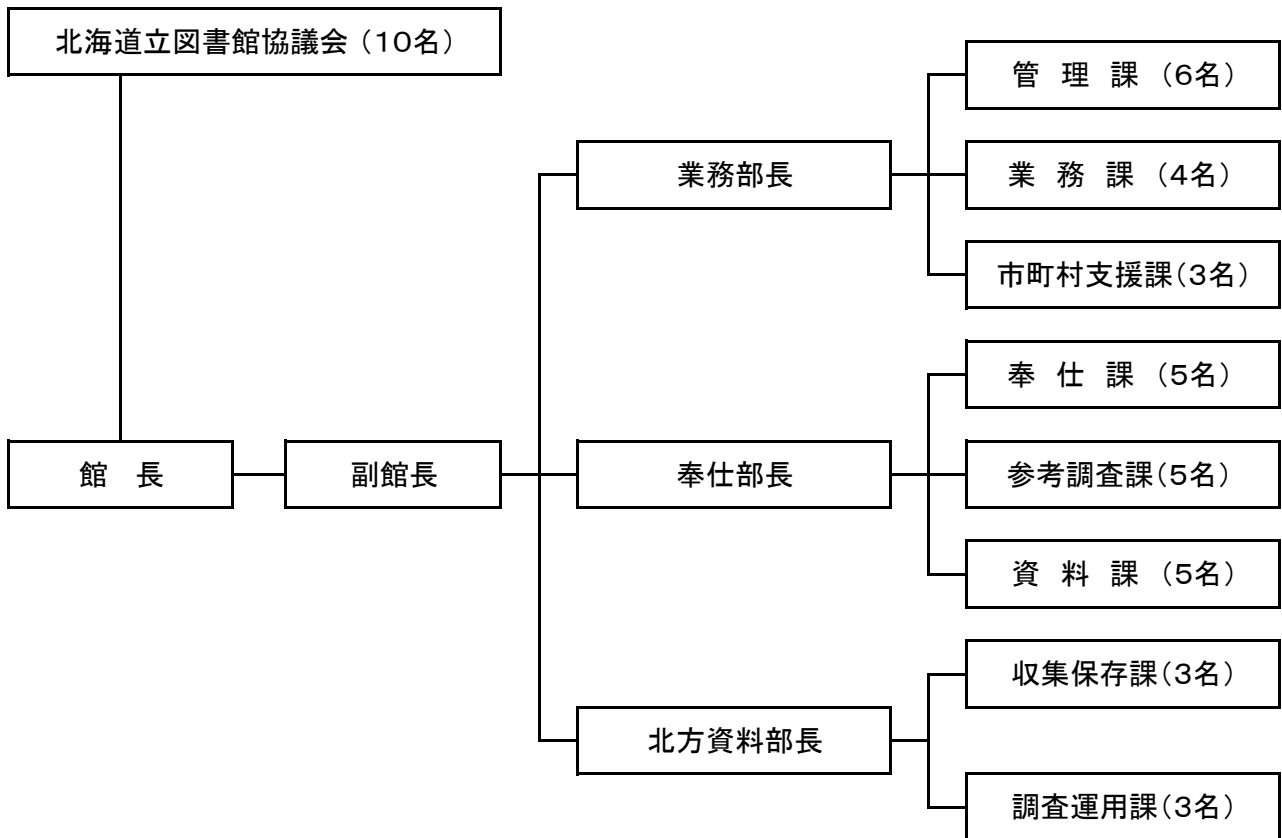

—平成23年6月1日 機構改正—

平成23年6月1日現在

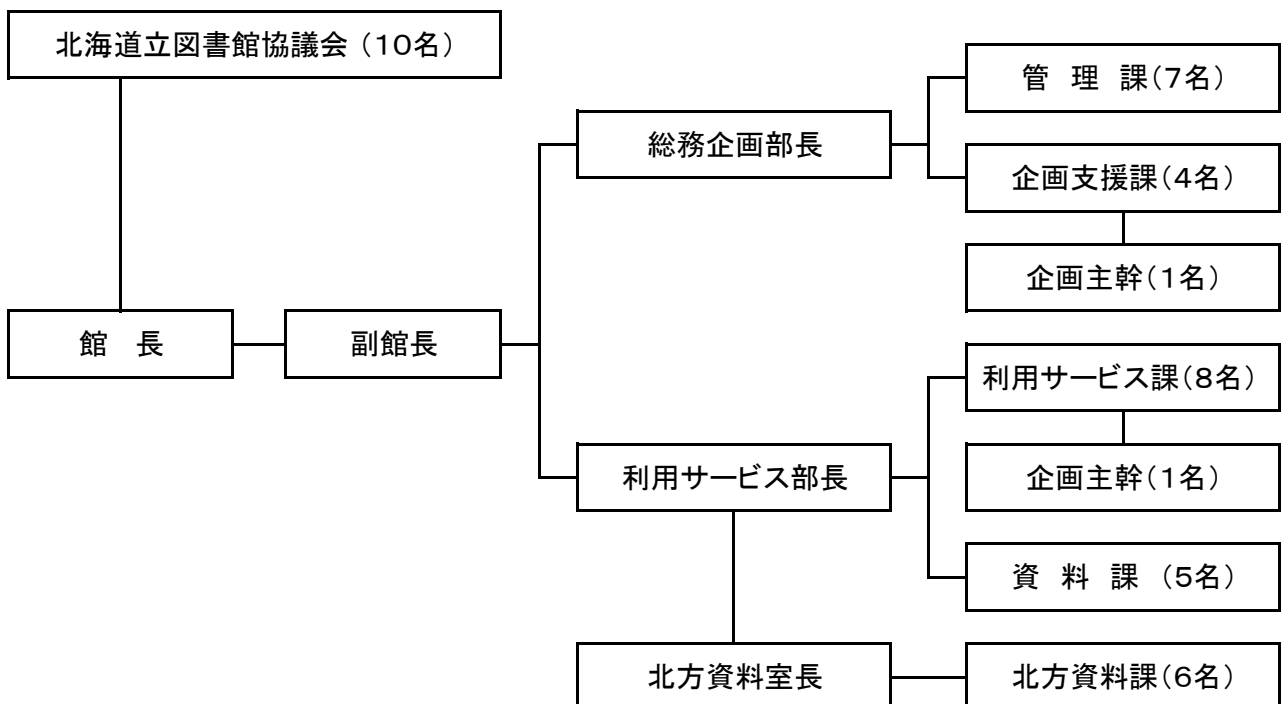

Ⅶ 事業別予算状況

事業名	平成23年度予算額	平成22年度予算額	比較増減(%)
図書館維持運営費	6,144,000	5,158,000	19.1
図書館資料整備費	39,971,000	39,971,000	0.0
図書館情報システム整備費	8,136,000	7,597,000	7.1
各種審議会経費(図書館協議会費)	649,000	649,000	0.0
図書館維持運営費(維持費)	96,853,000	95,413,000	1.5
計	151,753,000	148,788,000	2.0

平成22年度補正予算(住民生活に光をそそぐ交付金活用事業)

事業名	平成23年度予算額	備考
知の地域づくり事業	参考図書整備[22年度着手]	18,907,000 未整備の参考図書整備経費
	児童図書整備[22年度着手]	15,516,000 未整備の児童図書整備経費
	" ["]	6,734,000 青少年教育施設用図書整備経費
	図書充実整備	93,020,000 全国平均との差の解消経費
	デジタルライブラリー整備	9,340,000 古地図、古文書のデジタル化経費
	図書管理費	7,114,000 購入図書の保護、管理に要する経費
計	150,631,000	
書庫等漏水対策改修工事	実施設計費[22年度着手]	3,673,000 実施設計経費
	工事監理費	2,896,000 工事監理経費
	屋上防水改修	12,390,000 書庫等屋上防水改修工事費
	外壁改修	18,365,000 書庫等外壁改修工事費
	計	37,324,000

Ⅷ 北海道立図書館協議会

1 委員

区分	役職	氏名	所属	備考	
学校教育関係者		大久保 雅人	北海道学校図書館協会		
		池内 みさを	北海道地区大学図書館協議会		
社会教育関係者	図書館活動	副会長 吉田 真弓	北海道図書館振興協議会		
	教育行政		澤田 満	北海道町村教育委員会連合会	23.6.22退任
			神野 光男	"	23.6.23新任
家庭教育の向上に資する活動を行う者			天水 千鶴	北海道PTA連合会	
学識経験者	図書館学等精通者(民間・大学教授等)	会長	河野 博光	-	
			下田 尊久	-	
	専門図書館関係団体		北倉 公彦	専門図書館北海道地区協議会	
	公募		後藤 たみよ	-	
"		高田 芳	-		

※任期:24.10.31まで

2 開催状況

会議	期日	議事
第1回	平成23年7月7日	1 平成22年度業務実績について 2 北海道立図書館事業推進計画について(達成状況) 3 その他
第2回	平成23年11月29日	議題 1 新「北海道立図書館事業推進計画」の策定について 報告 1 平成24年度予算要求について 2 政策評価二次評価意見について その他
第3回	平成24年3月16日	報告 1 北海道立図書館条例の改正について 2 平成24年度予算要求について 3 政策評価二次評価意見について 議題 1 平成24年度北海道立図書館運営計画(案)について 2 新「北海道立図書館事業推進計画」(素案)について その他

業務実績報告書 平成23年度

発行年月 平成24年6月
編集・発行 北海道立図書館
〒069-0834 江別市文京台東町41番地
TEL 011-386-8521(代表)
ダイヤルイン
386-8531(総務企画部)
386-8522(利用サービス部)
386-8523(北方資料室)
FAX 011-386-6906
いち
E-mail toshokan.gyomu1@pref.hokkaido.lg.jp
<http://www.library.pref.hokkaido.jp>