

令和5年度

北海道立図書館業務の実施状況
(最終報告)

令和6年7月
北海道立図書館

〈 目 次 〉

1	概要	1
2	基本的な目標	1
	(概念図)「運営の重点の3つの基準」と「運営の重点」、「関連した取組」の関係	2
3	各施策目標における運営の重点に関連した取組の実施状況	
I	道民のくらしや仕事に役立つ図書館 ～利用者サービスの充実～	3
	・電子図書館の広報と利活用の促進	3
	・行政支援・ビジネス支援サービスの充実	4
	・高齢者・障がい者サービスの充実	5
II	地域を支える「知の拠点」としての図書館 ～資料の収集・保存～	7
	・電子図書館サービスのコンテンツ充実	7
	・収集計画に定める重点テーマ資料の積極的な収集	8
	・北方資料の積極的な収集による地域情報の蓄積	9
III	多様な情報を発信し続ける図書館 ～インターネット等による情報提供～	11
	・インターネットを活用した情報発信	11
	・国立国会図書館「レファレンス協同データベース」への事例登録による地域情報の発信	12
	・北方資料デジタルライブラリーを利用した貴重な地域資料のコンテンツ発信	13
IV	ネットワークでつながる図書館 ～市町村・学校や関係機関との連携～	15
	・運営相談等市町村支援事業による図書館活動への助言と情報提供	15
	・学校図書館を対象とした運営相談や事業の充実	17
	・大学・専門機関、民間企業等のほか、地域やボランティアと連携した事業等の実施	19

※本文中、特に説明のない実績値については、令和6年3月末現在のものです。

目 次

◆業務実績（資料）

I 各種事業	22～28
1 市町村立図書館等への支援	22
（1）道内市町村立図書館等に対する協力貸出し	//
（2）道内市町村立図書館等に対する協力レファレンス	//
（3）図書館未設置町村及び市町村立図書館に対する活動支援	//
（4）学校図書館に対する支援	//
（5）支援貸出事業	//
2 図書館振興事業	23
第63回北海道図書館大会	23
3 研究・研修事業	23
（1）令和5年度全道図書館新任職員研修会	23
（2）令和5年度全道図書館中堅職員研修会	//
（3）令和5年度全道図書館専門研修	//
（4）市町村図書館職員レファレンス体験研修	//
（5）ICTを活用した研修支援ウェブ講座	24
（6）図書館利用講座等	//
（7）児童生徒及び学生並びに教員の実習等の受入れ	//
4 対外協力等	25
（1）講師派遣	25
（2）後援・協力	//
（3）出前講座（文学館連携事業）	//
5 資料展示	26
6 ボランティアとの協働	26
7 特別事業	27
（1）図書館まつり月間	27
（2）子ども読書の日・こどもの読書週間事業	//
（3）地域連携事業	//
8 職員の資質向上	28
II 利用状況	29～33
1 開館日数	29
2 令和5年度入館者数等	29
（1）月別入館者数	//
（2）年度別入館者数	//
（3）視察・見学者	//
3 図書館情報システムのアクセス件数等	29
4 貸出し	30
（1）協力貸出し	30
（2）直接貸出し	//
（3）支援貸出し	31
（4）特別貸出し	//
（5）視聴覚資料貸出し	//
（6）展示貸出し	//
5 借受け	32
6 調査相談（レファレンス）	32
（機関別）	33
（文献複写）	//

Ⅲ 資料の構成・収集	34～38
1 資料構成		34
(1) 図書		34
(2) 逐次刊行物		//
(3) 視聴覚資料		35
(4) 電子書籍		//
2 資料の収集		36
(1) 図書		36
(除籍冊数)		37
(2) 逐次刊行物		37
(3) 視聴覚資料		38
(4) 購入リクエスト受付状況		//
(5) 電子書籍		//
(6) 北方資料デジタル・ライブラリー		//
Ⅳ 刊行物	39
1 北海道立図書館報		//
2 業務実績報告書 -令和4年度-		//
3 活動支援誌「あけぼのつうしん」		//
4 パスファインダー		//
Ⅴ 機構	40
Ⅵ 事業別予算状況	41
Ⅶ 北海道立図書館協議会	41
1 委員		//
2 開催状況		//

1 概要

北海道立図書館では、「第4次北海道立図書館事業推進計画（令和5年度～令和9年度）」（以下、「推進計画」という。）に基づき策定した「北海道立図書館運営計画（重点計画）」（以下、「運営計画」という。）に則り、各種事業を展開しています。「運営計画」では、年度ごとに【運営の重点】を定め、その考え方にに基づき、「推進計画」で設定した4つの施策目標を柱とし、特に重点的に取り組む施策や事業等をいくつかピックアップして位置付けることとしています。

令和5年度「運営計画」においては、「（1）アクセスしやすいサービスの充実」、「（2）ICTの効果的な活用」、「（3）学校・関係機関との連携強化」という3つの「運営の重点」を定めており、それらを見据えながら12の取組を進めてきました。

この「令和5年度北海道立図書館業務の実施状況（最終報告）」は、令和5年度の業務実施状況について、「運営計画」に沿って点検を実施し、成果と課題を明らかにし、令和6年度以降の取組に生かしていくことを目的とするものです。

各施策目標における主なポイントは次のとおりです。

I 道民のくらしや仕事に役立つ図書館 ～利用者サービスの充実～

道民誰もが、いつでもどこからでも道立図書館のサービスにアクセスできる環境を整えるとともに、道民が自ら必要な資料や情報源を選択し、日々のくらしや仕事上の課題解決に向けた活動が容易に行えるよう、サービスの充実と利便性の向上を目指します。

II 地域を支える「知の拠点」としての図書館 ～資料の収集・保存～

道民の関心が高いテーマを重点収集資料として設定し、積極的に収集するとともに、蔵書リクエスト制度により、道民の選書への希望を把握します。非来館型サービス充実のために、必要な予算の確保に努めながら電子書籍の整備に取り組みます。また、地域の記憶を後世に伝える北方資料について、市町村や関係機関とも連携しながら北海道の地域資料の網羅的な収集に取り組むとともに、地域資料の利活用に役立つ雑誌記事情報のデータ入力にも引き続き取り組みます。

III 多様な情報を発信し続ける図書館 ～インターネット等による情報提供～

図書館の持つサービスや機能を幅広く周知するため、遠隔地や開館時間外においても、様々な資料や地域の情報を入手できるホームページの充実に引き続き取り組むとともに、ポータルサービス（利用者ポータル、図書館ポータル）やSNSなどを活用したコンテンツの充実などに取り組みます。

IV ネットワークでつながる図書館 ～市町村・学校や関係機関との連携～

図書館の設置促進や市町村立図書館の図書館サービスの充実が図られるよう、運営相談等の市町村支援事業に引き続き取り組むとともに、読書活動推進のための情報提供や、人材育成等にも積極的に取り組みます。また、道内図書館のセンター図書館として、学校図書館をはじめとする各種図書館のほか、大学や専門機関、民間企業や団体、地域やボランティア等との連携・協力を一層深め、図書館活動のネットワークを充実させます。

2 基本的な目標

	現状値 (R3)	実績値 (R6.3)	目標値 (R6.3)	達成率
①来館者数 (人・年間)	63,670	85,904	69,000	124.5%
②貸出冊数 (冊・年間)	214,091	205,260	219,000	93.7%
③レファレンス件数 (件・年間)	10,705	11,920	10,900	109.4%

(概念図) 「運営の重点の3つの基準」と「運営の重点」、「関連した取組」の関係

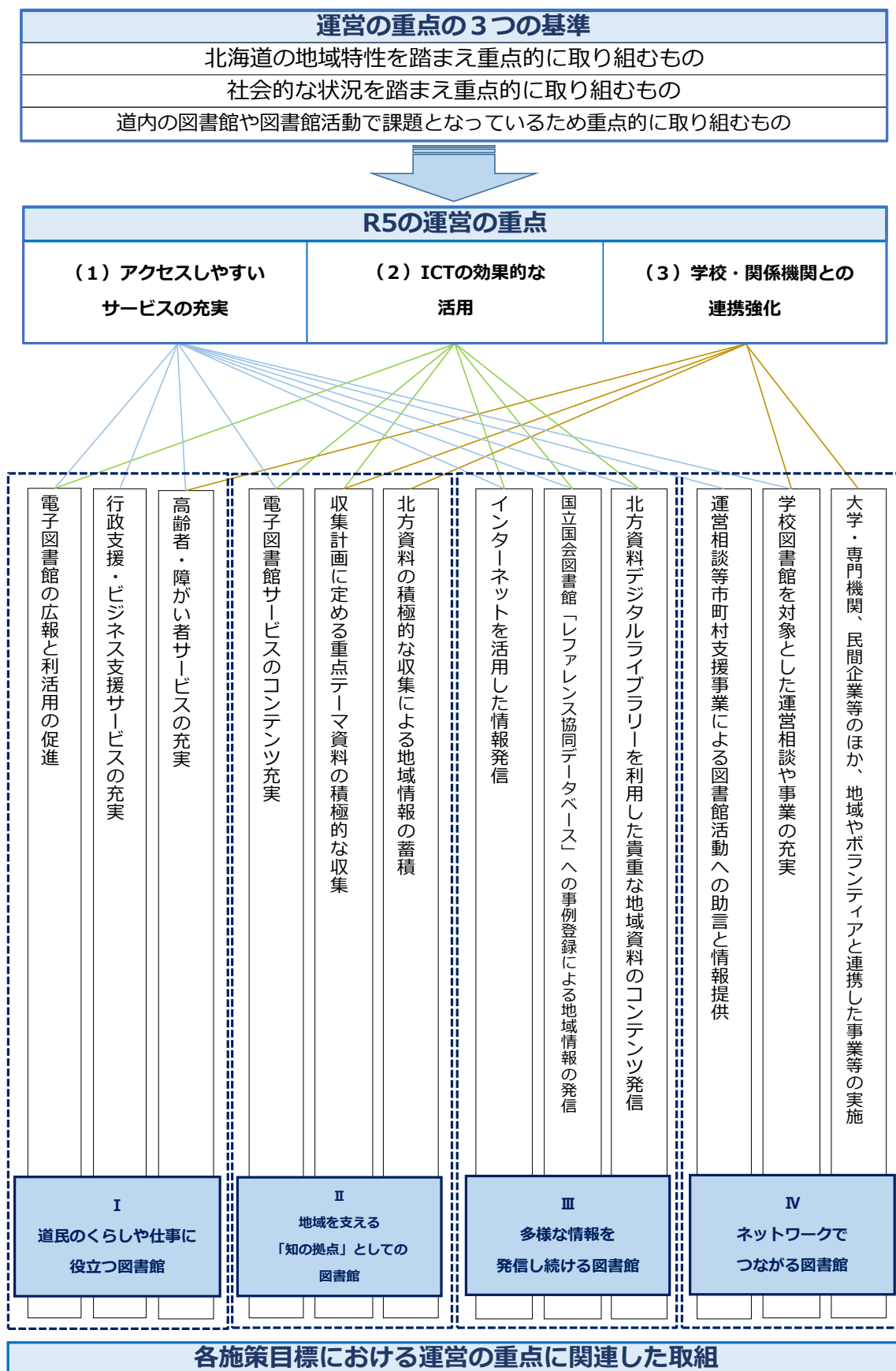

3 各施策目標における運営の重点に関連した取組の実施状況

I 道民のくらしや仕事に役立つ図書館 ～利用者サービスの充実～

取組	電子図書館の広報と利活用の促進
	運営の重点 (1) (2)

1 取組内容と実施状況

取組内容	実施状況
<p>(1) 電子図書館利用の前提となる利用登録について、大学等と連携した出張登録会を実施し利用登録者の拡大を図る。</p> <p>(2) 電子図書館の「おすすめ本棚」*機能を活用した時勢に応じた資料紹介やSNSの活用等、多様な情報発信で広報を行う。</p> <p><small>*おすすめ本棚： KinoDenのトップページ下部画面で資料紹介をする機能。</small></p>	<p>(1) 出張利用登録会等の実施。</p> <ul style="list-style-type: none"> ・当館職員が出張して登録 市立小樽図書館 (9/24) 北海学園大学附属図書館 (10/24) 札幌駅前通地下広場 (11/3) 北海道立近代美術館 (11/4) 紀伊國屋書店札幌本店 (11/11) 北海道立埋蔵文化財センター (12/15) 北海道大学附属図書館 (1/16) ・郵送一括利用登録 岩見沢東高等学校 (6～9月) 拓殖大学北海道短期大学 (6～7月) 藤女子大学 (9～10月) <p>(2) 電子図書館の「おすすめ本棚」やホームページでのアクセスランキング(週間・月間)の掲載。 SNS等でのおすすめ資料の紹介や出張利用登録会のイベント等について情報発信。</p>

2 成果と課題

成果	課題
<p>○登録者数実績</p> <ul style="list-style-type: none"> ・3,942名 (前年比150%) (令和4年度 2,616名) ・市立小樽図書館 86名 ・北海学園大学附属図書館 248名 ・札幌駅前通地下広場 15名 ・北海道立近代美術館 52名 ・紀伊國屋書店札幌本店 234名 ・北海道立埋蔵文化財センター 6名 ・北海道大学附属図書館 125名 ・岩見沢東高等学校 498名 ・拓殖大学北海道短期大学 172名 ・藤女子大学 118名 (合計1,554名) <p>○電子図書館閲覧数の増加。</p> <ul style="list-style-type: none"> ・37,492回 (前年比220%) (令和4年度 17,078回) 	<p>●相談や申込みがあった学校・市町村に対して、都度、個別対応をしているが、円滑に進めるために、事業案内など一律の案内・対応ができる資料の作成が必要。</p> <p>●電子図書館の「おすすめ本棚」やSNS等での資料紹介など更新頻度のアップが必要。</p>

3 進捗状況

進展あり

4 今後の方向性

<ul style="list-style-type: none"> ・出張利用登録会等の課題・改善点をもとに、実施の流れをパターン化した事業案内を作成し、来館によらない利用登録を進めていく。 ・計画的に電子図書館の「おすすめ本棚」等で様々な資料を紹介する。

取組	行政支援※・ビジネス支援サービスの充実
	運営の重点（１）

1 取組内容と実施状況

取組内容	実施状況
(1)ビジネスコーナーのミニ展示リスト等をホームページで公開するなど、仕事に役立つ資料の情報提供を行う。	(1)ビジネスコーナーで、ミニ展示「ビジネスコーナーpickup」を年４回実施し、展示リストをホームページへ掲載。 ・「アイデアはどこからやってくる」 ・「学び直そうビジネススキル」 ・「働き方を考える」 ・「新生活応援！～就職・転職・人事異動のその前に～」
(2)道職員向けの庁内サービス「道政サポートサービス」の利用促進のための周知を行う。	(2)庁内掲示板において、議会図書室でのインターネット予約貸出の案内とともに、道政サポートについての案内を毎週更新。

2 成果と課題

成果	課題
○ミニ展示のテーマに対する興味・関心の喚起があり、ビジネスコーナーの関連本の貸出しが増加。 ・1,638冊（前年比163%） （令和４年度 1,003冊） ○道政サポートサービスで受け付けたレファレンス・貸出申込みの件数の増加。 ・262件（前年比120%） （令和４年度 218件）	●社会情勢等の変化により、ビジネス書のうち出版点数が増加している分野があることから、手に取りやすい表示への検討が必要。 ●道政サポートの申込者が固定化しており、新たな利用者の掘り起こしが必要。

3 進捗状況

進展あり

4 今後の方向性

<ul style="list-style-type: none"> ・ビジネスコーナーで表示の改善を行うとともに、電子図書館サービスのおすすめ本棚の機能を利用した資料紹介を行っていく。 ・庁内掲示板での行政支援サービスの案内を継続するとともに、道政サポートの事例紹介の実施を検討する
--

※行政支援サービス：

地方公共団体（注：該当図書館が所属する自治体。当館推進計画・運営計画においては北海道のことをいう。）の政策決定、行政事務の執行・改善及びこれらに関する理解に必要な資料及び情報の整備・提供を行うサービス。

取組	高齢者・障がい者サービスの充実
	運営の重点（１）（３）

1 取組内容と実施状況

取組内容	実施状況
<p>(1) サービスを必要とする人に幅広く活用してもらえるよう、<u>当館のバリアフリー資料やツールをホームページ等で紹介するなど、広報活動に努める。</u></p> <p>(2) 道保健福祉部やサピエ事務局などの関係部局・関係機関からの情報収集に努めるとともに、関係機関等と連携した取組が広がるよう働きかけを行っていく。</p>	<p>(1) 現行のホームページ「<u>高齢者・障がいのある方へのサービス</u>」の記載内容の見直しや新規パスファインダーの作成 【新設した項目】 「カウンター対応」、「読書サポートツールの館内貸出」、「施設・設備」 【新規パスファインダー】 「読書バリアフリーを知る」</p> <p>(2) 当館で障がい者向けサービスを提供するために登録している関係機関からの有用な情報を広く公開できるよう、ホームページの項目を新設。 【登録サービス】 ・国立国会図書館「国立国会図書館視覚障害者等用データ送信サービス」 ・全国視覚障害者情報提供施設協会「サピエ」 【新設した項目】 ・「国や団体からの情報など」 4件公開</p>

2 成果と課題

成果	課題
<p>○ホームページを改定後、事前の問い合わせがなく、<u>遠隔地在住者の障がい者区分での利用登録申込みと、心身障害者用ゆうメールによる資料貸出サービスの利用が初めてあった。</u></p>	<p>●国立国会図書館とサピエのサービスについて道内市町村立図書館へのPRの強化が必要。</p>

3 進捗状況

進展あり

4 今後の方向性

<ul style="list-style-type: none"> ・潜在利用者からの問い合わせや利用依頼への適切な対応を心がけるとともに、当館に集まる有用な情報を広く道民に発信する。 ・研修会など機会をとらえ、連携する機関のサービスについてPRを行う。
--

【事業推進計画における目標指標】

目標指標	目標指標の概要	現状値 (R3)	実績値 (R6.3)	目標値 (R6.3)	達成率
④新規利用登録者数★ (人・年間)	道立図書館資料の貸出し、予約、電子図書館サービス等の利用のために登録を行った利用者数	1,431	3,942	1,800	219.0%
⑤インターネット予約貸出サービスの貸出冊数 (冊・年間)	利用者が予約した本を、受取方法を選択して（道立図書館への来館、受取館となっている図書館（室）受取、自宅受取）貸し出された冊数	21,147	20,005	21,200	94.4%
⑥行政支援サービスの受付件数★ (件・年間)	道政サポートサービスで受け付けたレファレンス・貸出申込みの件数	207	262	210	124.8%

★…運営の重点と関連する目標指標

II 地域を支える「知の拠点」としての図書館 ～資料の収集・保存～

取組	電子図書館サービスのコンテンツ充実 ----- 運営の重点（１）（２）
----	---

1 取組内容と実施状況

取組内容	実施状況
(1) <u>収集計画や選定基準に基づき、「電子図書館」で提供する電子書籍を計画的に整備する。</u>	(1) 令和5年度の整備目標101冊を達成するため、令和5年7月までに販売されたKinoDenリストを基に、事典辞書類、仕事や暮らしに役立つ情報、学校支援に有用なコンテンツ等を中心に、館内調整をしながら選定した。
(2) 予算要求を含めた継続的な電子書籍の購入方法を模索する。	(2) 令和5年度の電子書籍購入に向けた予算を確保。また、次年度以降、電子書籍購入分として年間150万円の予算を確保する予定。

2 成果と課題

成果	課題
○ <u>令和5年度購入分として、151冊を選定し、公開した。</u>	● <u>「電子図書館」の利用促進にはコンテンツの充実が欠かせず、事業推進計画でも継続収集を掲げているため、今後の計画的な収集について検討が必要。</u>

3 進捗状況

進展あり

4 今後の方向性

<ul style="list-style-type: none"> 継続的な予算確保を踏まえて、<u>次年度以降も継続的な電子書籍整備を目標に、利用促進や利用価値を高めるための方策を講じながら、効率的な収集について検討する。</u>
--

取組	収集計画に定める重点テーマ資料の積極的な収集
	運営の重点(2)(3)

1 取組内容と実施状況

取組内容	実施状況
<p>(1)道民生活や地域の課題解決に寄与するため、<u>収集計画に基づき、SDGsや道内の行政課題等にも留意しながら重点テーマ資料を収集する。</u> <u>(年間目標：850冊)</u></p> <p>(2)収集した資料は、ホームページでのリスト公開(年2回)や展示開催(年1回)により、広報と利用促進を行う。</p>	<p>(1)各分野において、3つの重点テーマ「生活の支援」「仕事の支援」「安全・安心の支援」と整備目標を意識した選書を実施。</p> <p>(2)「重点収集資料リスト」のホームページ公開と、SNSでの新着本紹介。</p> <p>(3)重点テーマ「安全・安心の支援」に関する資料展示「『安全・安心』がみつかる本」を実施した。(1/4~2/12)</p>

2 成果と課題

成果	課題
<p>○<u>整備冊数は888冊。テーマごとの内訳は「生活の支援」325冊、「仕事の支援」375冊、「安全・安心の支援」188冊。年間整備目標に対する整備率は104%。</u></p> <p>○令和4年度下半期受入分(356冊)のリスト(4月)、令和5年度上半期受入分(332冊)のリスト(12月)をホームページで公開し、広く周知。</p> <p>○SNSでの新着本紹介(週2冊程度)において重点テーマ資料も取り上げ、ホームページのオススメ重点資料(隔月更新)でも周知。</p>	<p>●重点テーマ資料の利用促進につながる広報等の検討。</p> <p>●ホームページ「資料収集」ページの見やすさ、資料情報へのアクセスしやすさの工夫。</p>

3 進捗状況

進展あり

4 今後の方向性

<p>・<u>道民生活や地域の課題解決に寄与するため、今後も重点テーマも意識した選書を行うとともに、リストの公開や展示の実施等を通じ、活用につながる手段を検討する。</u></p>
--

取組	北方資料の積極的な収集による地域情報の蓄積
	運営の重点（3）

1 取組内容と実施状況

取組内容	実施状況
(1) <u>道立教育研究所と連携し、教育関係資料などを含め、未所蔵となっている北方資料の収集を進める。</u>	(1) 道立教育研究所資料室において資料調査を実施し、道立図書館で活用が見込まれる資料のリストアップを推進。
(2) 北方資料の雑誌資料について、積極的に記事情報を入力し、地域情報の蓄積を図る。	(2) 雑誌資料の登録時に必要な雑誌記事の目次情報の入力を推進。
(3) 出版情報の把握が困難な非流通資料について、刊行情報を把握して資料の収集を進める。	(3) 新聞記事のチェックなどによる情報収集や、寄贈依頼の実施等、非流通資料の収集を推進。

2 成果と課題

成果	課題
<ul style="list-style-type: none"> ○ <u>道立教育研究所資料室資料の約75%について選定を終了。約250点の資料を選択。</u> ○ 北方雑誌1,590冊について目次情報のデータ入力を実施。（年間目標：1,000冊、達成率：159.0%） ○ 寄贈資料の収集冊数について、2,371冊の資料の受入れを実施。（年間目標：3,000冊、達成率：79.0%） 	<ul style="list-style-type: none"> ● 道立教育研究所選択資料の数量が多く、また非流通資料がほとんどであることから、書誌データを自館作成するための多くの時間が必要。

3 進捗状況

進め方を検討

4 今後の方向性

<ul style="list-style-type: none"> ・ <u>道立教育研究所資料について効率的に選択し、受入に向けて作業を進める。</u> ・ 新刊・近刊の地域資料については、引き続き新聞・雑誌等から欠かさず情報収集するとともに、市町村立図書館等に対し地域資料の情報提供や寄贈依頼について、機をとらえ周知することにより、道民の利用に供することのできる資料の収集に努める。
--

【事業推進計画における目標指標】

目標指標	目標指標の概要	現状値 (R3)	実績値 (R6.3)	目標値 (R6.3)	達成率
⑦電子書籍の整備冊数★ (冊・累計)	道立図書館ホームページ内「電子図書館」(KinoDen)で提供している電子書籍の数	6,849 (R4)	7,000	6,950	100.7%
⑧収集計画に基づく重点テーマ資料冊数★ (冊・累計)	道民生活や地域の課題解決に寄与するため、収集計画で定めた重点テーマ資料を収集した数	2,708 (参値)	888	850	104.5%
⑨北方資料の雑誌記事検索のための入力冊数 (冊・累計)	北方地域に関する調査に役立つ雑誌記事を検索するための、データの入力作業を行った雑誌の冊数	74,702	77,694	77,000	100.9%
⑩北方資料における非流通資料の所蔵数★ (冊・累計)	出版情報の把握が困難な非流通資料についての北方資料収集冊数	249,753	254,259	255,000	99.7%

★…運営の重点と関連する目標指標

Ⅲ 多様な情報を発信し続ける図書館 ～インターネット等による情報提供～

取組	インターネットを活用した情報発信 ----- 運営の重点（１）（２）
----	--

1 取組内容と実施状況

取組内容	実施状況
(1) <u>北海道立図書館の情報を広く周知するため、若年層の利用が見込まれるSNS等を活用した情報提供を実施する。</u>	(1) 新着図書案内や展示、講座等の様々な図書館情報をSNSにより発信するなどの情報提供を実施。
(2) ホームページを活用して図書館の情報を随時発信し、市町村立図書館、利用者によく周知を図る。	(2) ホームページ新着情報により、各種事業、講座、アクセスランキングなど利用者への情報を発信。
(3) 収集した資料は、ホームページでのリスト公開（年2回）や展示開催（年1回）により、広報と利用促進を行う。再掲Ⅱ	(3) 「重点収集資料リスト」のホームページ公開と、SNSでの新着本紹介。再掲Ⅱ

2 成果と課題

成果	課題
○ SNS（X（旧Twitter）、Facebook）に480回の投稿を実施。	● 「イベント参加者が何を見てこの講座を知ったか」の中にSNSが少なく、 <u>情報発信のタイミングや発信回数に工夫が必要。</u>
○ 電子図書館閲覧数の増加。 ・ 37,492回（前年比220%） （令和4年度 17,078回）再掲Ⅰ	
○ SNSでの新着本紹介（週2冊程度）において重点テーマ資料も取り上げ、ホームページのオススメ資料（隔月更新）でも周知。再掲Ⅱ	
	● ホームページの情報量が多いため、 <u>ページの見やすさを考慮した情報の整理や、利用しやすさの検討が必要。</u>

3 進捗状況

進め方を検討

4 今後の方向性

<ul style="list-style-type: none"> ・ <u>ホームページにおける見やすい構成を検討し、利用制限期間中における当館の状況についてわかりやすく情報提供するとともに、SNSにより効果的な情報発信を実施する。</u>

取組	国立国会図書館「レファレンス協同データベース」への事例登録による地域情報の発信 ----- 運営の重点（１）（２）
----	---

1 取組内容と実施状況

取組内容	実施状況
<p>(1) <u>北海道立図書館のレファレンスから当館独自の事例、特に地域的な情報の検索に役立つ事例を選び、国立国会図書館レファレンス協同データベース*に登録することで、広く地域情報の発信を図る。</u></p> <p>※国立国会図書館レファレンス協同データベース： 国立国会図書館が公共図書館、大学図書館、学校図書館、専門図書館等と協同で構築している、レファレンス事例、調べ方マニュアル等をインターネットを通じて提供しているデータベース。道立図書館も参加して事例を公開している。</p>	<p>(1) 当館に寄せられたレファレンス事例から地域（郷土）的な特性があり、かつ参考情報として広く利用が見込まれるレファレンス事例を選択。</p>

2 成果と課題

成果	課題
<p>○ <u>当館システムに蓄積しているレファレンス事例から、レファレンス協同データベースへの登録が望ましい事例を選択。（令和5年度：登録0件）※令和6年度に登録予定の34件を選定済み</u></p>	<p>● 個人の来歴に関する調査依頼が多い傾向にあり、レファレンス協同データベースでの一般利用者向け公開には個人情報等の問題で適当でないものが増加しているため、登録事例の選定に時間を要する。</p>

3 進捗状況

取組継続

4 今後の方向性

<ul style="list-style-type: none"> ・ <u>有用な地域情報の発信媒体として、今後も地域情報の参考事例の選定・登録を継続して実施する。</u>

取組	北方資料デジタルライブラリーを利用した貴重な地域資料のコンテンツ発信
	運営の重点（１）（２）

1 取組内容と実施状況

取組内容	実施状況
<p>(1) <u>当館が所蔵する地域資料をデジタル化し、メタデータ*を付与してデジタルライブラリーに登録することで、貴重な地域資料コンテンツの発信を図る。</u></p> <p>※メタデータ： タイトル他の書誌的事項、カテゴリー、印刷の可否など、個々の画像データが持つ登録する際に必要な情報。</p>	<p>(1) 北方資料サポーターの協力を受け、昭和初期までの市町村要覧などの貴重な地域資料のスキャン作業によるデジタル化を実施。</p>

2 成果と課題

成果	課題
<p>○ <u>デジタル化点数は120点。</u></p> <p>○ 道立図書館における北方資料デジタルライブラリーのトップページアクセス件数は155, 169回。（前年比：96.3%）（令和4年度：161, 198回）</p> <p>○ 北方資料デジタルライブラリーの画像利用（出版物への掲載等）件数は10件。</p>	<p>● スキャン作業後に付与するメタデータの自館作成に多くの時間が必要。</p> <p>● デジタルライブラリーのコンテンツを充実させていくために、整備方針や収集方針の明確化が必要。</p> <p>● 問合せの多い画像利用について、利用申請や申込み方法の周知が必要。</p>

3 進捗状況

進め方を検討

4 今後の方向性

<ul style="list-style-type: none"> ・ <u>スキャン作業を終えた未登録データについて、計画的にメタデータの入力作業を実施し、デジタルライブラリーにおいて公開を進める。</u> ・ 資料のデジタル化について、方針を定めた上で計画的に行い、公開を進める。 ・ デジタルライブラリーのコンテンツやその利用方法を広く周知し、利用の促進を図る。
--

【事業推進計画における目標指標】

目標指標	目標指標の概要	現状値 (R3)	実績値 (R6. 3)	目標値 (R6. 3)	達成率
⑪図書館ホームページのアクセス回数(トップページ) (回・年間)	道立図書館のネットワークサービスの出発点としてはじめての利用者が必ず訪れるホームページのトップページの訪問回数	440,000	441,694	441,000	100. 2%
⑫SNSによる情報発信件数★ (件・年間)	道立図書館の情報を広く周知するために使われるSNS等の情報交流サイトへの投稿件数	530	480	550	87. 3%
⑬国立国会図書館「レファレンス協同データベース」への事例登録件数★ (件・累計)	全国の図書館と国立国会図書館が協同で構築する国内最大級の”調べもの”のデータベースに登録する事例件数	724	762	824	92. 5%
⑭デジタルライブラリーの資料公開件数★ (点・累計)	インターネットを介して手軽に利用できる北方資料デジタルライブラリーに公開する件数	4, 449	4,703	4, 700	100. 1%

★…運営の重点と関連する目標指標

IV ネットワークでつながる図書館 ～市町村・学校や関係機関との連携～

取組	運営相談等市町村支援事業による図書館活動への助言と情報提供
	運営の重点（１）

1 取組内容と実施状況

取組内容	実施状況
<p>(1)市町村支援事業 <u>重点サポート・講師派遣・運営相談の3つの事業により、市町村のニーズに合わせた具体的な支援を行う。</u></p> <p>(2)支援貸出事業 サポートブックス・大量一括貸出し・事業貸出しの3種類の支援貸出事業により、市町村立図書館等や学校図書館の活動を支援する。</p>	<p>(1)市町村支援事業 令和5年3月に、全道の各道立学校長、各市町村教育委員会教育長、各市町村立図書館（公民館等）長、各市町村立学校長あて通知した、「令和5年度（2023年度）北海道立図書館図書館活動支援事業について（通知）」（以下、「通知」）により募集し、実施決定した支援事業を行った。（学校図書館支援事業も同じ。） 重点サポート、講師派遣の各事業を実施。運営相談は、随時申込みを受け付けて支援を実施。 また、事業内容を再編し、訪問により実施する講師派遣と、電話やメール等でも対応する運営相談とを分けた。</p> <p>(2)支援貸出事業 サポートブックスは、申込市町村等への貸出しのほか、予約のないセットについては希望に応じて随時、貸出しを実施。 また、新セット「大きな文字の青い鳥文庫」「バリアフリーセット」を整備。 大量一括貸出し・事業貸出しは、貸出申込を随時受け付け、貸出を実施。</p>

2 成果と課題

成果	課題
<p>○市町村支援事業 <u>運営相談を訪問・メール・FAXなど様々な方法で随時受け付けることにより、都度必要な情報や助言をタイムリーに提供。</u></p> <ul style="list-style-type: none"> ・重点サポート 2町（妹背牛町、七飯町） （募集3程度 実施率66.7%） 環境整備や図書館設置に向け運営相談。 ・講師派遣 16市町・団体 （募集10程度 実施率160%） 市町村や管内・地域の研修会等の講師。 ・運営相談 14町（16件） 現地訪問のほか、電話・メール等で随時受け付け、講師派遣と切り分けて実施した。 講師派遣と合わせると、前年比123%。 （令和4年度 講師派遣＋運営相談 延べ26市町村） <p>○支援貸出事業</p> <ul style="list-style-type: none"> ・サポートブックス 19市町村（前年比111.7%）、51セット（前年比102%）、貸出冊数5,048冊（前年比109.3%） （令和4年度 17市町村、50セット、4,620冊） ・大量一括貸出し 33市町村・学校（前年比 	<ul style="list-style-type: none"> ●「重点サポート」事業の活用促進と効果を向上させるため、市町村の実態に即した具体的な支援内容や方法の再検討。 ●市町村からの多岐にわたる要望に対し、より効果的・効率的な対応の検討。 ●テーマ別の貸出本セットの再編による資料活用の利便性向上。 ●多様な相談等に対応するための職員のスキルアップ

97.1%)、貸出冊数21,990冊(前年比96.5%)
(令和4年度 34市町村、22,797冊)
・事業貸出し 30市町村・学校・機関(前年比
115.4%)、貸出冊数1,265冊(前年比132.2%)
(令和4年度 26市町村、957冊)

3 進捗状況

取組継続

4 今後の方向性

・市町村へのより適切な支援方法について、事業内容の見直しを図る。

取組	学校図書館を対象とした運営相談や事業の充実 ----- 運営の重点（１）（３）
----	---

1 取組内容と実施状況

取組内容	実施状況
(1) 学校図書館支援事業として図書館の環境改善、研修会等への講師派遣、図書館の運営相談を行い、助言・情報提供等を行う。	(1) 学校図書館環境改善、学校図書館講師派遣の各事業を実施。学校図書館運営相談は、随時申込みを受け付けて支援を実施。 また、事業内容を再編し、上記通知の際、学校図書館環境改善と学校図書館講師派遣を分けて、募集、実施したほか、学校図書館運営相談と道立学校図書館運営相談を一本化。
(2) 学校ブックフェスティバルの開催を支援し、学校、公立図書館、地域の連携を促進する。	(2) 学校ブックフェスティバルを地域の図書館やボランティアと協力して実施。
(3) 授業や読書イベント等で活用できる資料の貸出しを行う。	(3) サポートブックスは、申込市町村等への貸出しのほか、予約のないセットについては希望に応じて随時、貸出しを実施。 また、新セット「大きな文字の青い鳥文庫」「バリアフリーセット」を整備。 大量一括貸出し・事業貸出しは、貸出申込を随時受け付け、貸出を実施。再掲Ⅳ
(4) 小・中学校、高等学校及び特別支援学校に設置された学校図書館に対する貸出しを行う。（学校図書館協力貸出）	(4) 北海道学校図書館協会に対し事業の案内と利用の働きかけ、道立高校を対象に道立図書館の活用に係る説明会（5/26）を実施。

2 成果と課題

成果	課題
<p>○学校図書館環境改善 5件 （募集5 実施率100%） 学校図書館講師派遣 3件 （募集3 実施率100%） 学校図書館運営相談 8件（随時募集） 道立学校、市町村立学校のほか、高文連などの団体も含め多様なニーズに対応した。学校からの直接の申込受付も開始したことにより、現場からの要望に直接対応できた。</p> <p>○学校ブックフェスティバル 19市町村(26校) （募集18 実施率116.7%） 新規に4市町村（4校）の利用があった。</p> <p>○支援貸出事業 ・サポートブックス 19市町村（前年比111.7%）、51セット（前年比102%）、貸出冊数5,048冊（前年比109.3%） （令和4年度 17市町村、50セット、4,620冊）</p>	<p>●各学校が抱える問題点・課題のうち、表面化していないものを把握するため、社会教育・学校教育関係機関とのより一層の連携。</p> <p>●新規の実施校の開拓に向けた、利用登録の促進、支援事業の利用拡大のため、効果的な広報の検討、実施。</p> <p>●テーマ別の貸出本セットの再編による資料活用の利便性向上。再掲Ⅳ</p> <p>●多様な相談等に対応するための職員のスキルアップ 再掲Ⅳ</p>

冊)

- ・大量一括貸出し 33市町村・学校（前年比97.1%）、貸出冊数21,990冊（前年比96.5%）
（令和4年度 34市町村、22,797冊）
- ・事業貸出し 30市町村・学校・機関（前年比115.4%）、貸出冊数1,265冊（前年比132.2%）
（令和4年度 26市町村、957冊） **再掲Ⅳ**

○学校図書館協力貸出

- ・14校（前年比175%）、延べ27校（前年比207.7%）、貸出冊数524冊（前年比151.4%）
うち道立高校10校（延べ16校）、393冊
（令和4年度 8校（延べ13校）、346冊）

- ・学校図書館の利用登録校数
151校（前年比124.8%）うち道立高校83校
令和4年度に比べ30校増加し、説明会や広報の成果が見られた。
（令和4年度末現在 121校）

3 進捗状況

進展あり

4 今後の方向性

- ・困難を抱える学校や市町村に対して必要な支援を適切に行えるよう、関係機関との連携を深めるとともに、利用促進のための効果的な広報と情報収集を行う。

取組	大学・専門機関、民間企業等のほか、地域やボランティアと連携した事業等の実施 ----- 運営の重点（3）
----	--

1 取組内容と実施状況

取組内容	実施状況
(1) <u>当館の利用登録を館外で行う「出張利用登録会」及び学生等の利用申込を一括して受け付け、まとめて登録を行う「郵送一括利用登録会」を実施する。</u>	(1) 出張利用登録会等の実施。 再掲！ <ul style="list-style-type: none"> ・ 当館職員が出張して登録 市立小樽図書館（9/24） 北海学園大学附属図書館（10/24） 札幌駅前地下広場（11/3） 北海道立近代美術館（11/4） 紀伊國屋書店札幌本店（11/11） 北海道立埋蔵文化財センター（12/15） 北海道大学附属図書館（1/16） ・ 郵送一括利用登録 岩見沢東高等学校（6～9月） 拓殖大学北海道短期大学（6～7月） 藤女子大学（9～10月）
(2) <u>雑誌スポンサー企業との連携・協力による所蔵資料の充実を図る。</u>	(2) 現在、スポンサー企業4社が5誌を提供。 JAグループ北海道紹介展示「知って食べて農業応援JA推し！～国消国産～」及びその他の雑誌スポンサー企業紹介による、企業の取組の周知。（9/30～10/29）
(3) <u>専門機関の協力による、専門的知見を生かした、より多彩な講座、展示を実施する。</u>	(3) 「アイヌ文化講演会」（国立アイヌ民族博物館）、「資料で語る北海道の歴史」（北海道史研究協議会）、「体験教室オリジナル土偶をつくろう」（北海道立埋蔵文化財センター）、「わかりやすい健康に関する情報講座」（協力：北海道江別保健所）の4つの講座を実施したほか、「道高校総体2023」（高校総体推進課）、「『ゴールデンカムイ』展」（道立文書館）、「シーズン開幕！北海道コンサドーレ札幌展」（コンサドーレ札幌）の3つの展示を館内で実施。
(4) <u>道高文連等関係団体との連携を推進する。</u>	(4) 道高文連図書専門部の専門委員会等において、学校向けサービスと電子図書館について説明。道高文連図書研究大会において分科会を担当し、生徒の読書活動を推進。
(5) <u>大学等の実習や学校の職場体験の受け入れを行う。</u>	(5) 大学の实習や中学校の職場体験を受け入れ、各課の業務体験のほか、図書館の広報物作成やイベント運営を実施。

2 成果と課題

成果	課題
<p>○スポンサー紹介展示による関連資料の利用促進。</p> <p>○専門機関の協力による利用者の興味関心の喚起。</p> <p>○道高文連の事業との連携による学校向け支援事業と電子図書館についての利用促進等により、利用登録校は令和4年度に比べ30校増加。</p> <p>○大学生の実習受入れによる、学生の視点を用いた図書館広報物の作成。作成物の子ども向け動画を小学生の施設見学等で活用。</p>	<p>●相談や申込みがあった学校・市町村に対して、都度、個別対応をしているが、円滑に進めるために、<u>事業案内など一律の案内・対応ができる資料の作成が必要。</u> 再掲！</p> <p>●<u>雑誌スポンサー企業の新規開拓。</u></p> <ul style="list-style-type: none"> ・認知度を上げるための広報手段 ・広告のメリットを感じてもらえる地元企業等の掘り起こし ・現スポンサー企業に継続してもらおうための方策 <p>●<u>地域資料を活用した更に魅力ある講座の企画。</u></p>

3 進捗状況

進展あり

4 今後の方向性

- ・大学・専門機関、民間企業等のほか、地域やボランティアと連携した事業等実施の拡充を図る。
- ・関係団体と連携した講座や資料展示を継続的に開催する。

【事業推進計画における目標指標】

目標指標	目標指標の概要	現状値 (R3)	実績値 (R6.3)	目標値 (R6.3)	達成率
⑯ 研修事業の実施及び協力の件数 (回・年間)	道立図書館が実施する図書館職員への研修事業数及び、市町村立図書館や他の団体、機関等への講師派遣数	18	30	21	142.8%
⑰ 学校図書館協力貸出しの新規利用登録校数★ (校・年間)	道立図書館が所蔵する資料の貸出し、予約及び電子図書館サービス等の利用のために利用登録を行った学校数	4	30	10	300.0%
⑱ 学校図書館と連携した事業の実施数★ (回・年間)	学校図書館への運営相談実施数、学校ブックフェスティバルなどの事業実施数	25	36	28	128.6%
⑳ 他機関や民間企業・団体、ボランティア等との連携による事業の実施機関数★ (機関・年間)	講演会や資料展示、雑誌スポンサーなど道立図書館が事業を実施するに当たって連携した機関や団体等の数	28	40	29	137.9%

★…運営の重点と関連する目標指標

◆ 業務実績（資料）

I 各種事業

1 市町村立図書館等への支援

(1) 道内市町村立図書館等に対する協力貸出し

市町村数	冊数
153市町村	22,403冊

(2) 道内市町村立図書館等に対する協力レファレンス

市町村数	件数
46市町村	211件 (所蔵調査32件／文献・事項調査179件)

(3) 図書館未設置町村及び市町村立図書館に対する活動支援（市町村支援事業）

(ア) 講師派遣・運営相談

区分	対象市町村・団体	実施件数
講師派遣	16市町・団体	16
運営相談	14町	16

(イ) 重点サポート

対象市町村	実施内容
妹背牛町、七飯町	環境改善のための助言及び図書館設置と図書室利用の活性化に向けた運営相談

(4) 学校図書館に対する活動支援（学校図書館支援事業）

(ア) 学校図書館環境改善・学校図書館講師派遣・学校図書館運営相談

区分	対象市町村数・学校数	実施件数
学校図書館環境改善	5市町・学校	5
学校図書館講師派遣	3市・団体	3
学校図書館運営相談	8町・学校	10

(イ) 学校ブックフェスティバル

区分	対象市町村数（学校数）	貸出冊数
職員派遣	7市町村（7校）	2,264
貸出のみ	12市町村（19校）	4,373
計	19市町村（26校）	6,637

(5) 支援貸出事業

(ア) 大量一括貸出し

対象市町村	実施内容	貸出冊数
33市町村・学校	図書館活動等の支援のため一括して図書を貸し出し	21,990

(イ) サポートボックス

対象市町村	実施内容	貸出冊数
19市町村（51セット）	学級文庫等で長期間活用できる本をセットで貸し出し	5,048

(ウ) 事業貸出し

対象市町村	実施内容	貸出冊数
30市町村・学校・機関	図書館事業を支援するための大型絵本、しかけ絵本、バリアフリーセット等の貸出し	1,265

2 図書館振興事業

第63回北海道図書館大会

対象者	期日	場所	内容	参加数
図書館及び関係機関職員、図書館利用者等	9/7～8	道民活動センター	テーマ「これからの図書館を考える～あらゆる情報を、すべての人に～」	188

3 研究・研修事業

(1) 令和5年度全道図書館新任職員研修会

対象者	期日	場所	内容	参加数
図書館及び関係機関に勤務する新任職員	6/8～9	北海道立図書館	講義、情報交換	40

(2) 令和5年度全道図書館中堅職員研修会

対象者	期日	場所	内容	参加数
図書館及び関係機関に勤務する中堅職員	7/6～7	北海道立図書館	基調講演、講義、事例報告、情報提供、情報交換、演習	32

(3) 令和5年度全道図書館専門研修

対象者	期日	場所	内容	参加数
市町村教育委員会職員、公立図書館（公民館図書室等）職員、学校図書館関係職員等	10/19	函館市中央図書館	〈企画広報〉 テーマ「新たな利用者を掘り起こす広報の視点」	28
	12/7～8	北海道立図書館	〈レファレンス〉 テーマ「多様なレファレンスサービスに向き合う～子どもから大人まで～」	30
	1/26	オンライン	〈利用者サービス〉 テーマ「図書館職員のコミュカアップ！」	45

(4) 市町村図書館職員レファレンス体験研修

対象者	期日	参加数	
道内の市町村立図書館（室）等の職員。	むかわ町立穂別図書館	8/9	1
※実務者の課題に即したカリキュラムで実施するレファレンスの実地研修	栗山町図書館	9/27	1
	岩見沢市立図書館 石狩市民図書館	10/12	各1
	函館市中央図書館	11/9	1
	釧路町公民館とおや図書室	11/21	1
	東川町複合交流施設せんとびゅあⅡ ほんの森	12/5	1
	豊頃町図書館	2/8	1
	本の森厚岸情報館	2/16	1

(5) ICTを活用した研修支援ウェブ講座

対象者	実施内容
市町村教育委員会職員、公立図書館（公民館図書室等）職員、学校図書館関係職員ほか	・図書館ポータルを活用し、研修資料のデータを公開（全道図書館新任職員研修会、全道図書館専門研修〈レファレンスサービス〉、全道図書館長会議講話） ・動画配信サイトにおいて期間限定で研修動画を公開（第63回北海道図書館大会基調講演・トピック、全道図書館専門研修〈レファレンスサービス〉、全道図書館長会議講話）

(6) 図書館利用講座等

事業名	対象者	期日	内容	参加数
書庫ツアー・講演・利用講座	一般	7/22	アイヌ文化講演会 「物語を通してみるアイヌ語の特徴」	21
	子ども	8/11	図書館たんけん！子ども向け書庫ツアー 2023	14
	一般	9/2	第24回 資料で語る北海道の歴史 「北海道の選挙と政党(1928-1946) - 戦前・戦中・戦後-」	17
	一般	10/14	電子図書館体験会	体験会17 利用登録 3
	一般	10/19	わかりやすい健康に関する情報講座 「ウィズコロナ時代、心を健康に過ごす ために」	8
	一般	10/27	「北海道立図書館書庫ツアー」	15
	一般	12/9	映像によみがえる北海道「1967年の様似 とアポイ岳ジオパーク〜『さまの夏』を観 る〜」	33

(7) 児童生徒及び学生並びに教員の実習等の受入れ

学校等名	期日	場所	内容	参加数
北星学園大学フィールド実習	5/1～ 9/30	北海道立図書館、北星学園大学	館内見学、業務体験、広報 物作成	12
江別市立江別第一中学校	10/26～27	北海道立図書館	館内見学、業務体験	4
札幌国際大学	2/15～22	北海道立図書館	館内見学、業務体験	1

4 対外協力等

(1) 講師派遣

事業名	期日	場所	内容
令和5年度学校図書館担当職員講習（道教委）	9/21	オンライン	7月から10月にかけて実施された講習の中で、学校図書館のサービス力向上を目指して、学校図書館の環境改善に向けた蔵書の更新と本の簡易な修理について講義を行った。
令和5年度後志管内図書館協議会研修会	11/24	市立小樽図書館	利用者の質問内容を的確につかむためのレファレンスインタビューについて講義を行った。

(2) 後援・協力

事業名	期日	主催者
北海道史研究協議会2023（令和5）年度研究大会	6/10～11	北海道史研究協議会
2023サイエンスパーク（オンラインプログラム）	7/24～1/31	北海道、地方独立行政法人北海道立総合研究機構、国立大学法人北海道大学
2023こどもの本ブックフェア・札幌会場	8/6～8	株式会社トーハン北海道支店、株式会社図書館ネットワークサービス

(3) 出前講座（文学館連携事業）

実施件数
3件（深川市・上土幌町・足寄町）

参考：道内市町村図書館設置状況（令和6年3月末現在）－図書館条例に基づく設置数－

令和5年度中の図書館設置の動き	令和6年3月末状況	市町村数	設置数	設置率（%）	
津別町（1館）新設	市	35市	34市	82館	97.1
	町	129町	73町	86館	56.5
	村	15村	1村	1館	6.7
	計	179市町村	108市町村	169館	60.3

5 資料展示

区分	実施回数
一般資料	23
北方資料	6
計	29

6 ボランティアとの協働

	登録人数	活動内容
一般資料ボランティア	15	返却図書の配架、雑誌の配架、蔵書点検時の手伝い
北方資料サポーター	5	人物文献に掲載された情報のリスト化作業、書庫内の資料の配列修正、市町村勢要覧等資料のデジタル化作業

7 特別事業

(1) 図書館まつり月間

行事名	期日	実施内容	参加数
体験教室「オリジナル土偶をつくろう」	10/7 ①10:30～11:30 ②13:30～14:30	実物の体験学習後、ウッドィねんどを使って、自分だけのオリジナル土偶を作成	①14 ② 8
電子図書館体験会	10/14	利用促進のため、電子図書館サービスのPRや、タブレット端末を利用してKinoDenのデモ、併せて利用登録を行った	体験会17 利用登録3
わかりやすい健康に関する情報講座 「ウィズコロナ時代、心を健康に過ごすために」	10/19	北海道江別保健所の職員を講師に招き、最新の情報や論点をお話しいただいた	8
一般向け書庫ツアー	10/27	第2書庫の雑誌を中心に、書庫案内・資料紹介を行った	15
古本市	10/29	非営利団体「北海道ブックシェアリング」による、再活用図書の販売	132
かるちやるnetパネル展	9/30～10/29	かるちやるnet（文化施設連絡協議会）参加施設の紹介パネル展	-
雑誌スポンサー企業紹介展示	9/30～10/29	スポンサー企業4社のパネル展と、昨年度から加わった北海道農業協同組合中央会（JAグループ北海道）に焦点を当てた資料展示	-
がん情報ギフト 特別展示「がんを身近に考える」	9/30～10/31	国立がん研究センターより譲渡された図書と当館資料を中心にがんを正しく知るための本100を展示	-

(2) 子ども読書の日・こどもの読書週間事業

行事名	期日	場所	参加数
特設展示「さわってひらいて！しかけ絵本展」	4/23～5/12	研修室	-

(3) 地域連携事業

行事名	期日	場所	実施内容	参加数
2023サイエンスパーク（オンラインプログラム）	7/24～1/31	オンライン（主催：北海道道総研ほか）	「図書館で科学の不思議を調べよう！」をテーマにブックリストやパスファインダー（調べ案内）をオンラインプログラムで公開。	-
北海道日本ハムファイターズ読書促進全道キャンペーン 「本を読んでファイターズを応援しよう！」（2023）	7/26～8/31	道立図書館	キャンペーン参加館として、学年ごと設定した目標冊数を読了し読書通帳を提出した児童に、ファイターズロゴ入りシャープペンシルをプレゼント	30
冊子「かるちやるクイズ」配付	8/13	サンピアザ光の広場	スタンプラリーの代替事業として各施設にちなんだクイズを掲載した冊子を作成し、かるちやるnet（文化施設連絡協議会）主催イベント「発見・体験・文化の夏～遊ぼう！学ぼう！あつべつ・えべつ」会場で配付	(配付数88)
かるちやるnetパネル展	8/13	サンピアザ光の広場	かるちやるnet（文化施設連絡協議会）参加施設の紹介パネル展	-
かるちやるnetパネル展	11/10～11/26	北海道埋蔵文化財センター	かるちやるnet（文化施設連絡協議会）参加施設の紹介パネル展	-

8 職員の資質向上・・・各種研修会等への参加状況

研修会名	期日	場所	参加数
令和5年度図書館司書職員専門講座	6/26～28	東京都	1
職場研修～公務員倫理等研修（飲酒運転根絶、北海道教育庁組織風土改革プランの実践、ハラスメント防止）	6/30	当館	34
職場研修～北海道教育庁組織風土改革プランの実践（グループ協議）	7/28	当館	33
令和5年度全道図書館長会議（講話）	11/10	札幌市	1
職場研修～組織風土改革プランに基づく職場研修	11/30	当館	26
令和5年度職場研修（障がい者サービス）	1/31	当館	23

【オンライン研修】

オンライン研修会名	期日	参加数
2023年度障害者サービス担当職員養成講座（初級）	6/7	1
令和5年度図書館司書専門講座（6.26～28は現地集合研修）	6/15～23	1
令和5年度全国公共図書館協議会研究集会	7/6	4
「図書館等公衆送信サービス」説明会	7/13	2
財務会計事務担当職員研修会	7/27	4
令和5年度教職員・情報通信支援員（ICT支援員）著作権講習会（オンデマンド）	8/18 10/28, 31	3
令和5年度新任図書館長研修	9/20～22	1
第7回NIE教育フォーラム 学校図書館×新聞	2/22	1

II 利用状況

1 開館日数（令和5年4月1日～令和6年3月31日）

開館日	月末休館日	月曜日・年末年始休館日
291日	12日	63日

2 令和5年度入館者数等

(1) 月別入館者数

4月	6,845
5月	7,280
6月	8,180
7月	8,196
8月	8,813
9月	8,316
10月	7,746
11月	6,934
12月	5,810
1月	5,848
2月	6,215
3月	5,721
計	85,904

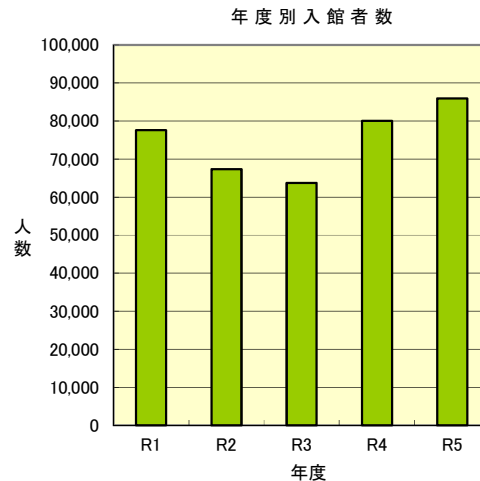

(2) 年度別入館者数

令和5年度	85,904
令和4年度	80,018
令和3年度	63,670
令和2年度	67,314
令和元年度	77,617

※令和2年4月18日から令和2年5月26日までコロナウイルス対策のため臨時休館
 ※令和3年5月16日から令和3年6月20日までコロナウイルス対策のため臨時休館

(3) 視察・見学者

区分/年度	令和5年度	令和4年度	令和3年度	令和2年度	令和元年度
件数	13	8	5	0	14
人数	126	126	109	0	142

3 図書館情報システムのアクセス件数等

(単位：件・市町村)

区分/年度	令和5年度	令和4年度	令和3年度	令和2年度	令和元年度
ホームページ（トップページ）	441,694	438,726	529,441	567,602	493,898
蔵書検索	452,478	440,595	399,927	381,398	389,648
北海道横断検索	338,427	326,857	288,789	295,256	301,082
〃 参加市町村数	93	93	91	85	84
北方資料デジタルライブラリー	155,169	161,198	163,568	148,655	155,975
図書館ポータルサイト	86,038	86,017	90,254	86,541	81,560

4 貸出し

(単位：冊)

区分／年度	令和5年度	令和4年度	令和3年度	令和2年度	令和元年度
協力貸出し	23,555	25,686	27,585	27,798	29,965
直接貸出し	146,528	152,607	147,876	136,794	135,947
支援貸出し	34,940	37,613	38,422	34,989	37,358
特別貸出し	237	218	208	198	1,028
計	205,260	216,124	214,091	199,779	204,298

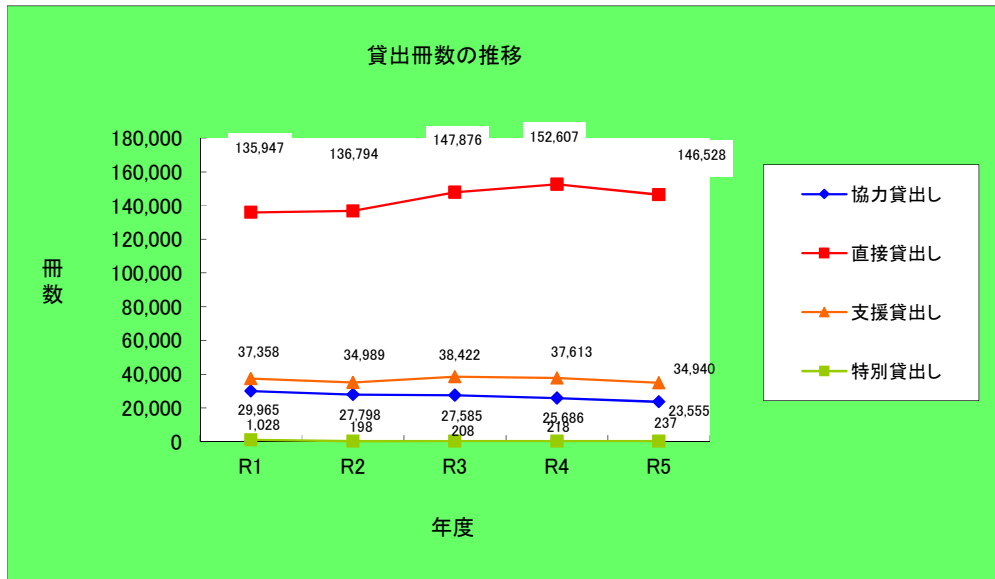

(1) 協力貸出し (単位：冊)

区分／年度	令和5年度	令和4年度	令和3年度	令和2年度	令和元年度
一般資料	20,607	22,529	23,920	24,134	26,105
貸出文庫資料	745	751	626	687	895
北方資料	2,203	2,277	2,981	2,947	2,965
支援活動用資料	-	129	58	30	-
計	23,555	25,686	27,585	27,798	29,965

*公共・大学・専門(学校含む)図書館への貸出し

(2) 直接貸出し (単位：冊)

区分／年度	令和5年度	令和4年度	令和3年度	令和2年度	令和元年度
来館	126,639	133,069	126,729	116,215	117,946
インターネット予約	19,889	19,538	21,147	20,579	18,001
(市町村受取)	(6,040)	(6,116)	(6,133)	(6,164)	(5,351)
(議会図書室受取)	(4,505)	(3,731)	(2,532)	(2,481)	(2,446)
(来館受取)	(9,167)	(9,483)	(11,873)	(11,592)	(10,060)
(自宅受取)	(177)	(208)	(609)	(342)	(144)
計	146,528	152,607	147,876	136,794	135,947

・一般資料

区分／年度	令和5年度	令和4年度	令和3年度	令和2年度	令和元年度
来館	120,949	127,216	120,647	110,689	111,716
インターネット予約	18,129	17,224	18,967	18,414	16,243
(市町村受取)	(5,508)	(5,383)	(5,470)	(5,466)	(4,819)
(議会図書室受取)	(4,025)	(3,170)	(2,235)	(2,138)	(2,106)
(来館受取)	(8,426)	(8,483)	(10,741)	(10,509)	(9,210)
(自宅受取)	(170)	(188)	(521)	(301)	(108)
計	139,078	144,440	139,614	129,103	127,959

・北方資料

区分／年度	令和5年度	令和4年度	令和3年度	令和2年度	令和元年度
来館	5,690	5,853	6,082	5,526	6,230
インターネット予約	1,760	2,314	2,180	2,165	1,758
(市町村受取)	(532)	(733)	(663)	(698)	(532)
(議会図書室受取)	(480)	(561)	(297)	(343)	(340)
(来館受取)	(741)	(1,000)	(1,132)	(1,083)	(850)
(自宅受取)	(7)	(20)	(88)	(41)	(36)
計	7,450	8,167	8,262	7,691	7,988

(3) 支援貸出し (支援活動用資料) (単位：冊)

区分/年度	令和5年度	令和4年度	令和3年度	令和2年度	令和元年度
支援貸出し	34,940	37,613	38,422	34,989	37,358

(4) 特別貸出し (単位：冊)

区分/年度	令和5年度	令和4年度	令和3年度	令和2年度	令和元年度
一般資料	174	103	136	41	118
北方資料	46	79	72	157	380
支援活動用資料	17	36	0	0	530
計	237	218	208	198	1,028

*北海道立図書館利用規則による、館長が特に認めた機関等への貸出し

(5) 視聴覚資料貸出し (単位：点)

区分/年度	令和5年度	令和4年度	令和3年度	令和2年度	令和元年度
視聴覚資料	248	341	283	537	720

*協力貸出しと直接貸出しとの合計の数

★ 電子図書館

コンテンツ閲覧数

区分/年度	令和5年度	令和4年度
閲覧タイトル数	12,626	7,038
閲覧数	37,492	17,078

*令和4年4月1日より電子図書館サービスを開始

(6) 展示貸出し (単位：件・冊)

貸出先	展示件数	貸出数
一般資料 19市町村	63	2,086
北方資料 6市町村	13	118
道立近代美術館	3	86
道議会図書室	14	140
合計	93	2,430

5 借受け

(単位：冊)

区分/年度	令和5年度	令和4年度	令和3年度	令和2年度	令和元年度
一般資料	260	324	251	323	326
北方資料	4	27	9	118	79
計	264	351	260	441	405

6 調査相談 (レファレンス)

(単位：件)

区分/年度			令和5年度	令和4年度	令和3年度	令和2年度	令和元年度
一般資料	所蔵調査	カウンター	4,130	4,834	4,433	3,930	3,514
		電話・文書等	563	719	1,056	594	406
		計	4,693	5,553	5,489	4,524	3,920
	文献・事項調査	カウンター	3,568	2,386	1,995	1,995	2,723
		電話・文書等	820	721	811	1,166	1,707
		計	4,388	3,107	2,806	3,161	4,430
計	カウンター	7,698	7,220	6,428	5,925	6,237	
	電話・文書等	1,383	1,440	1,867	1,760	2,113	
	計	9,081	8,660	8,295	7,685	8,350	
北方資料	所蔵調査	カウンター	949	612	507	287	389
		電話・文書等	252	914	160	390	346
		計	1,201	1,526	667	677	735
	文献・事項調査	カウンター	677	698	308	228	313
		電話・文書等	961	194	1,435	743	538
		計	1,638	892	1,743	971	851
	計	カウンター	1,626	1,310	815	515	702
		電話・文書等	1,213	1,108	1,595	1,133	884
		計	2,839	2,418	2,410	1,648	1,586
計	所蔵調査	カウンター	5,079	5,446	4,940	4,217	3,903
		電話・文書等	815	1,633	1,216	984	752
		計	5,894	7,079	6,156	5,201	4,655
	文献・事項調査	カウンター	4,245	3,084	2,303	2,223	3,036
		電話・文書等	1,781	915	2,246	1,909	2,245
		計	6,026	3,999	4,549	4,132	5,281
	計	カウンター	9,324	8,530	7,243	6,440	6,939
		電話・文書等	2,596	2,548	3,462	2,893	2,997
		計	11,920	11,078	10,705	9,333	9,936

(機関別)

(単位：件)

区分/年度		令和5年度	令和4年度	令和3年度	令和2年度	令和元年度
一般資料	公共図書館	190	165	279	248	142
	(道内図書館)	(173)	(146)	(260)	(230)	(121)
	(道外図書館)	(17)	(19)	(19)	(18)	(21)
	大学図書館	15	22	57	3	11
	学校図書館	15	0	3	0	17
	専門図書館	12	12	19	1	3
	官公庁	35	59	21	29	17
	個人	8,814	8,402	7,916	7,404	8,160
	計	9,081	8,660	8,295	7,685	8,350
北方資料	公共図書館	125	73	60	128	112
	(道内図書館)	(40)	(56)	(59)	(112)	(89)
	(道外図書館)	(85)	(17)	(1)	(16)	(23)
	大学図書館	42	15	19	19	33
	学校図書館	0	0	0	1	1
	専門図書館	3	4	1	12	5
	官公庁	51	17	19	9	45
	個人	2,618	2,309	2,311	1,479	1,390
	計	2,839	2,418	2,410	1,648	1,586
区分/年度		令和5年度	令和4年度	令和3年度	令和2年度	令和元年度
計	公共図書館	315	238	339	376	254
	(道内図書館)	(213)	(202)	(319)	(342)	(210)
	(道外図書館)	(102)	(36)	(20)	(34)	(44)
	大学図書館	57	37	76	22	44
	学校図書館	15	0	3	1	18
	専門図書館	15	16	20	13	8
	官公庁	86	76	40	38	62
	個人	11,432	10,711	10,227	8,883	9,550
	計	11,920	11,078	10,705	9,333	9,936

・「個人」にはカウンター件数を含む。

(文献複写)

(単位：枚)

区分/年度		令和5年度	令和4年度	令和3年度	令和2年度	令和元年度	
一般資料	来館	27,979	35,289	41,104	41,104	37,621	
	郵送	道内	617	1,137	2,144	2,144	2,029
		道外	1,450	1,394	1,332	1,332	2,253
	計	30,046	37,820	44,580	44,580	41,903	
北方資料	来館	31,720	35,009	43,026	43,026	42,045	
	郵送	道内	611	950	1,016	1,016	946
		道外	2,091	2,175	1,350	1,350	1,112
	計	34,422	38,134	45,392	45,392	44,103	
計	来館	59,699	70,298	84,130	84,130	79,666	
	郵送	道内	1,228	2,087	3,160	3,160	2,975
		道外	3,541	3,569	2,682	2,682	3,365
	計	64,468	75,954	89,972	89,972	86,006	

Ⅲ 資料の構成・収集

1 資料構成

(1) 図書

(単位：資料は冊数、構成比率は%)

分類/区分	一般資料		貸出文庫資料		北方資料		支援活動用資料		計	
	冊数	構成比率	冊数	構成比率	冊数	構成比率	冊数	構成比率	冊数	構成比率
0 総記	37,331	4.5	39	0.5	22,472	7.1	298	0.7	60,140	5.0
1 哲学	35,797	4.3	135	1.9	1,281	0.4	481	1.1	37,694	3.1
2 歴史	73,555	8.8	110	1.5	39,749	12.4	814	1.8	114,228	9.5
3 社会科学	188,180	22.5	134	1.8	118,361	37.1	1,434	3.2	308,109	25.5
4 自然科学	52,895	6.3	30	0.4	14,080	4.4	1,340	3.0	68,345	5.7
5 技術	66,140	7.9	0	0.0	22,796	7.1	2,596	5.9	91,532	7.6
6 産業	51,896	6.2	0	0.0	58,462	18.3	590	1.3	110,948	9.2
7 芸術	64,948	7.8	28	0.4	16,644	5.1	1,805	4.1	83,425	6.9
8 言語	15,290	1.8	0	0.0	406	0.1	245	0.6	15,941	1.3
9 文学	167,508	20.1	6,498	89.6	21,619	6.7	10,102	22.9	205,727	17.0
J 児童	71,327	8.6	283	3.9	3,711	1.2	24,424	55.4	99,745	8.3
復刻	10,257	1.2	0	0.0	195	0.1	0	0.0	10,452	0.9
計	835,124	100.0	7,257	100.0	319,776	100.0	44,129	100.0	1,206,286	100.0

*一般資料：下記以外の資料

*貸出文庫用資料：読書活動を奨励するため、読書グループに対して10冊を1セットとして貸出する資料

*北方資料：北海道及び旧樺太・千島等北方地域の資料（貸出文庫資料及び支援活動用資料を除く。）

*支援活動用資料：図書館未設置市町村等に対し行う支援事業用及び事業協力用の資料

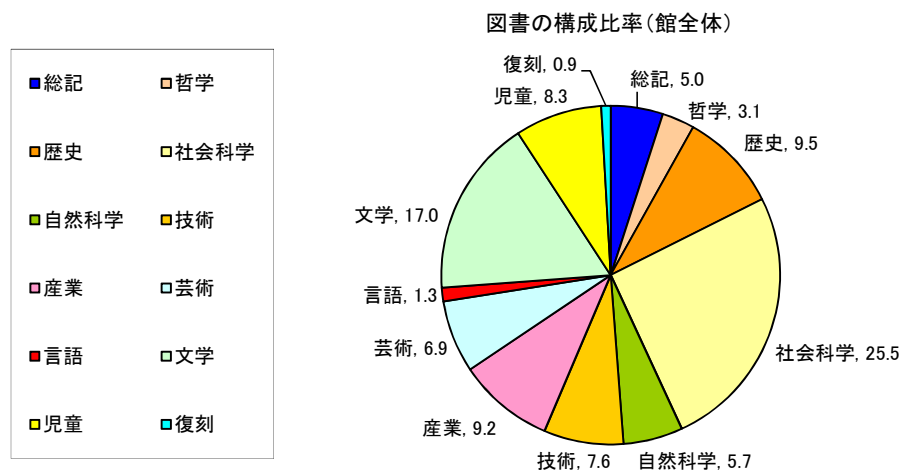

(2) 逐次刊行物

(単位：タイトル)

区分	新聞	雑誌	法規等	市町村広報	計
一般資料	190	17,718	6	0	17,914
北方資料	881	12,676	4	264	13,825
計	1,071	30,394	10	264	31,739

(3) 視聴覚資料

(単位：本、枚)

区分	一般資料	北方資料	計
マイクロフィルム	5,287	7,105	12,392
映画フィルム	0	331	331
ビデオテープ	517	691	1,208
スライド	0	13,640	13,640
録音資料	38	1,412	1,450
レコード	1	1,159	1,160
CD	235	1,186	1,421
LD・DVD・ ブルーレイディスク	565	1,239	1,804
CD-ROM	562	1,193	1,755
その他	195	2,114	2,309
計	7,400	30,070	37,470

(4) 電子書籍

(単位：冊)

7,000

※令和3年度より、「紀伊國屋書店学術電子図書館 KinoDen」を導入

2 資料の収集

(1) 図書

(単位：冊)

区分／年度	令和5年度	令和4年度	令和3年度	令和2年度	令和元年度
購入	9,198	9,198	9,191	9,592	9,645
寄贈	4,377	4,360	5,257	4,355	3,522
管理換	189	0	0	0	0
移動（供用換）	2	1	187	182	48
自館作成	1	3	2	0	0
その他	2	14	4	6	2
計	13,769	13,576	14,641	14,135	13,217

・一般資料

(単位：冊)

区分／年度	令和5年度	令和4年度	令和3年度	令和2年度	令和元年度
購入	6,812	6,799	6,634	6,791	6,965
寄贈	2,000	2,124	2,148	1,643	2,029
管理換	5	0	0	0	0
移動（供用換）	2	1	184	165	47
自館作成	0	0	0	0	0
その他	2	12	4	3	2
計	8,821	8,936	8,970	8,602	9,043

・貸出文庫資料

(単位：冊)

区分／年度	令和5年度	令和4年度	令和3年度	令和2年度	令和元年度
購入	30	30	0	30	20
寄贈	0	0	0	0	0
計	30	30	0	30	20

・北方資料

(単位：冊)

区分／年度	令和5年度	令和4年度	令和3年度	令和2年度	令和元年度
購入	654	704	867	978	740
寄贈	2,371	2,131	3,044	2,634	1,385
管理換	184	0	0	0	0
移動（供用換）	0	0	3	17	1
自館作成	1	3	2	0	0
その他	0	2	0	3	0
計	3,210	2,840	3,916	3,632	2,126

・支援活動用資料

(単位：冊)

区分／年度	令和5年度	令和4年度	令和3年度	令和2年度	令和元年度
購入	1,702	1,665	1,690	1,793	1,920
寄贈	6	105	65	78	108
その他	0	0	0	0	0
計	1,708	1,770	1,755	1,871	2,028

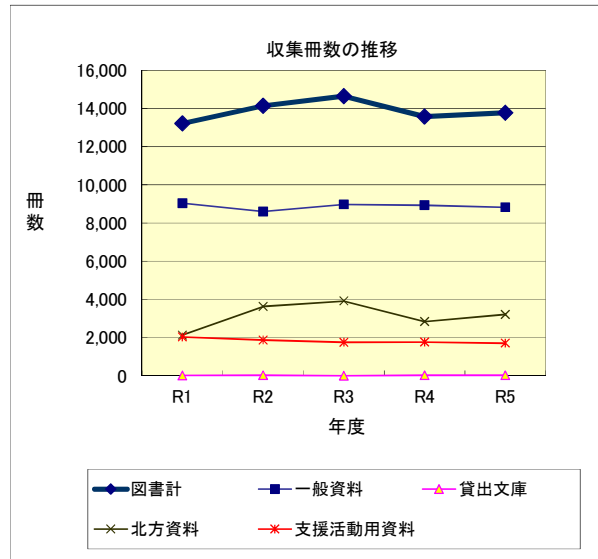

(除籍冊数) (単位:冊)

区分/分類	除籍冊数
一般資料	135
貸出文庫資料	0
北方資料	23
支援活動用資料	2,113
計	2,271

(2) 逐次刊行物 (単位:タイトル)

区分/年度		令和5年度	令和4年度	令和3年度	令和2年度	令和元年度
新聞	購入	22	23	25	25	25
	寄贈	246	244	240	261	261
	小計	268	267	265	286	286
雑誌	購入	118	116	163	158	154
	寄贈	1,719	1,702	1,688	1,794	1,649
	小計	1,837	1,818	1,851	1,952	1,803
法規 (追録)	購入	4	4	4	4	4
	寄贈	0	0	0	0	0
	小計	4	4	4	4	4
官報	購入	0	0	0	0	0
	寄贈	178	176	176	176	176
	小計	178	176	176	176	176
市町村広報	購入	0	0	0	0	0
	寄贈	178	176	176	176	176
	小計	178	176	176	176	176
計	購入	144	143	192	187	183
	寄贈	2,143	2,122	2,104	2,231	2,086
	小計	2,287	2,265	2,296	2,418	2,269

・一般資料 (単位:タイトル)

区分/年度		令和5年度	令和4年度	令和3年度	令和2年度	令和元年度
新聞	購入	10	10	12	12	12
	寄贈	28	29	24	45	45
	小計	38	39	36	57	57
雑誌	購入	89	88	127	127	123
	寄贈	795	918	935	1,033	958
	小計	884	1,006	1,062	1,160	1,081
法規 (追録)	購入	3	3	3	3	3
	寄贈	0	0	0	0	0
	小計	3	3	3	3	3
官報	購入	0	0	0	0	0
	寄贈	823	947	959	1,078	1,003
	小計	823	947	959	1,078	1,003
計	購入	102	101	142	142	138
	寄贈	823	947	959	1,078	1,003
	小計	925	1,048	1,101	1,220	1,141

・北方資料 (単位:タイトル)

区分/年度		令和5年度	令和4年度	令和3年度	令和2年度	令和元年度
新聞	購入	12	13	13	13	13
	寄贈	218	215	216	216	216
	小計	230	228	229	229	229
雑誌	購入	29	28	36	31	31
	寄贈	924	784	753	761	691
	小計	953	812	789	792	722
法規 (追録)	購入	1	1	1	1	1
	寄贈	0	0	0	0	0
	小計	1	1	1	1	1
官報	購入	0	0	0	0	0
	寄贈	178	176	176	176	176
	小計	178	176	176	176	176
市町村広報	購入	0	0	0	0	0
	寄贈	178	176	176	176	176
	小計	178	176	176	176	176
計	購入	42	42	50	45	45
	寄贈	1,320	1,175	1,145	1,153	1,083
	小計	1,362	1,217	1,195	1,198	1,128

(3) 視聴覚資料 (単位：巻・点)

区分	一般資料		北方資料		計	
	購入分		購入分		購入分	
視聴覚資料	145	(45)	95	(18)	240	(63)

(4) 購入リクエスト受付状況
市町村リクエスト

(単位：冊)

区分/分類	0 総記	1 哲学	2 歴史	3 社会科学	4 自然科学	5 技術	6 産業	7 芸術	8 言語	9 文学	J 児童	その他 復刻など	計	選外
一般資料	6	11	21	79	22	7	7	40	2	70	18	0	283	67
北方資料	0	0	1	0	1	0	0	4	0	4	4	0	14	0
計	6	11	22	79	23	7	7	44	2	74	22	0	297	67

蔵書リクエスト (単位：冊)

受付数	(購入数)	(所蔵済)	(選択外)
386	(170)	(109)	(107)

(5) 電子書籍 (単位：冊数)

年度	令和5 年度	令和4 年度	令和3 年度
電子書籍	151	3,796	3,053

(6) 北方資料デジタル・ライブラリー

資料名	件数
林家文書	697
河野常吉資料(日記)	15
河野常吉資料(野帳)	151
北越殖民社関係資料	646
旧記	268
デジタル絵本館	94
市町村勢要覧	688
古地図	270
北海測量舎1/50000地形図	126
殖民地地区画図	801
鳥瞰図	116
絵葉書	505
道立図書館北方資料室刊行物	36
ふるさと動画	65
屯田兵村図	73
知里幸恵ノート	1
北海道集団帰農者書類	40
殖民軌道関係資料	111
計	4,703

IV 刊行物

1 北海道立図書館報

号	発行月日	頁数	主な内容
第215号	9/29	22	特集「電子図書館 1年を振り返って」 図書館紹介 古平町図書館 ほか
第216号	3/12	22	特集1「図書館まつり月間を開催しました」 特集2「出張利用登録会」 ほか

2 業務実績報告書—令和4年度—

頁数	主な内容
45	館業務の実績-実施概要と統計 [運営の重点、事業計画の概要、機構、協議会、事業、利用状況、資料構成、刊行物]

3 活動支援誌「あけぼのつうしん」

号	発行月日	頁数	主な内容
No. 84	8/13	25	《小特集》学校図書館への支援活動 ほか
No. 85	11/30	20	令和5年度図書館活動支援事業レポート ほか
No. 86	1/23	26	特集「広報・PR」、令和5年度図書館活動&学校図書館活動支援事業レポート ほか
No. 87	3/28	24	特集：「本の並べ方（配架・分類）の工夫」 ほか

4 パスファインダー

判型	発行年月	頁数	トピック
A 4	R 6 / 3	2	ウェルビーイングな働き方
A 4	R 6 / 3	2	読書バリアフリーを知る
A 4	R 6 / 3	2	企業情報について調べる(改訂)
A 4	R 6 / 3	2	起業について調べる(改訂)
A 4	R 6 / 3	2	法令について調べる(改訂)
A 4	R 6 / 3	2	現代の労働問題(改訂)
A 4	R 6 / 3	2	会社の“きまり”をつくる(改訂)
A 4	R 6 / 3	2	ビジネスマナー(改題改訂)
A 4	R 6 / 3	2	くらしのトラブルを調べる(改題改訂)

(子ども向け)

判型	発行年月	頁数	トピック
A 5	R 6 / 3	4	「うみのいきもの」を調べてみよう
A 5	R 6 / 3	4	「空の生き物」を調べてみよう
A 5	R 6 / 3	4	「恐竜(きょうりゅう)」を調べてみよう(改訂)

V 機構

令和5年4月1日現在

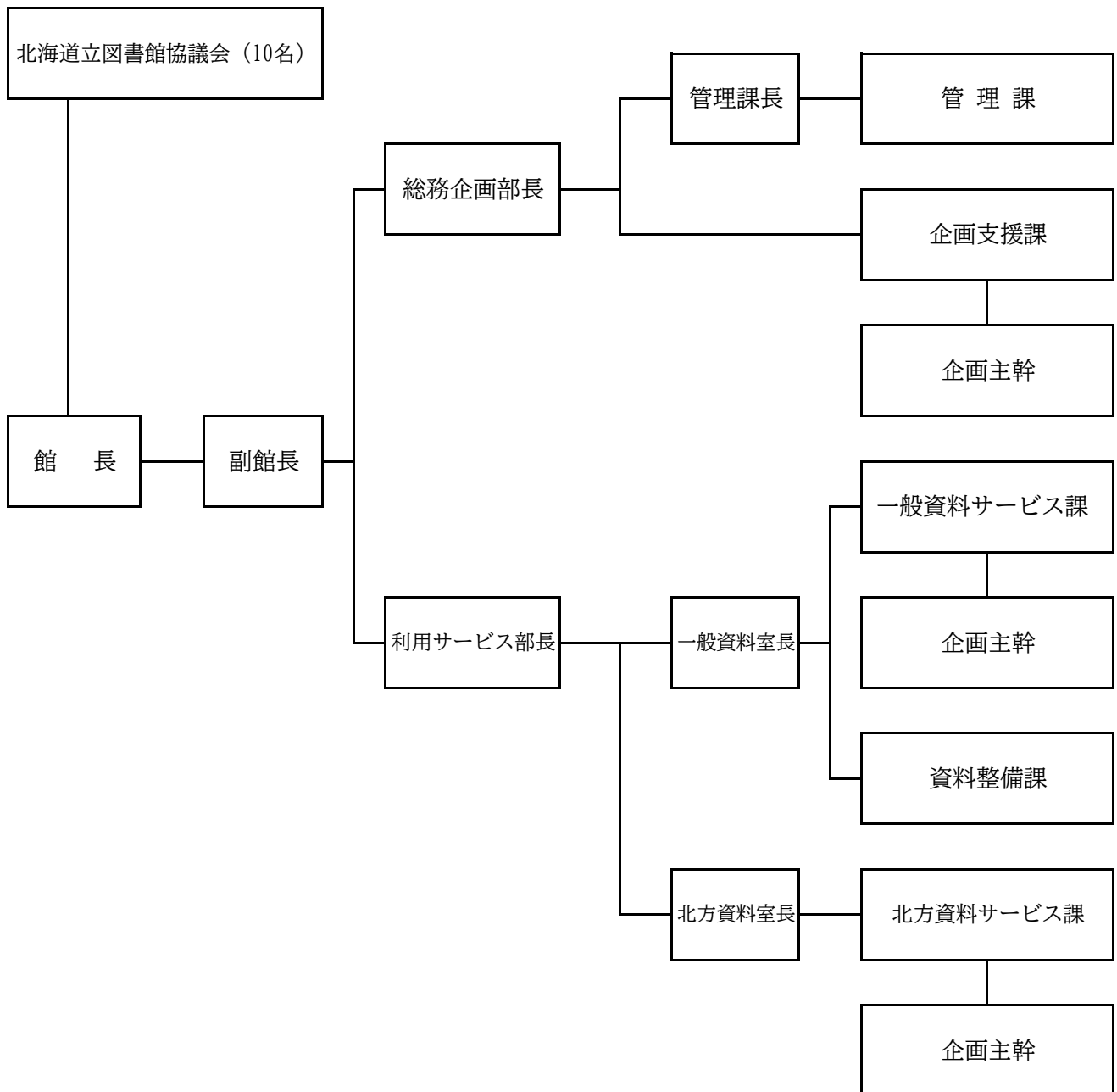

VI 事業別予算状況

(単位：円)

事業名	令和5年度予算額	令和4年度予算額	比較増減(%)
図書館維持運営費	4,287,000	4,376,000	△ 2.0
図書館資料整備費	29,652,000	29,652,000	0.0
図書館情報システム整備費	6,123,000	4,536,000	35.0
各種審議会経費(図書館協議会費)	428,000	364,000	17.6
図書館維持運営費(維持費)	49,291,000	45,553,000	8.2
感染症対策事業費	-	941,000	-
道立図書館電子書籍整備事業費	-	29,000,000	-
計	89,781,000	114,422,000	△ 21.5

VII 北海道立図書館協議会

1 委員

(令和6年3月31日現在)

区分	役職	氏名	所属	備考(就任年月日)	
学校教育関係者		山口 朱美	北海道学校図書館協会	4.6.24	
		河井 裕司	北海道地区大学図書館協議会	4.5.27	
社会教育関係者	図書館活動	平野 由香	北海道図書館振興協議会	5.6.16	
	教育行政	加賀 学	北海道町村教育委員会連合会	2.7.9	
家庭教育の向上に資する活動を行う者		出村 好孝	北海道PTA連合会	5.6.16	
学識経験者	図書館学等精通者	会長	河村 芳行	-	2.11.1
	(民間・大学教授等)	副会長	福田 都代	-	2.11.1
	専門図書館関係団体		小澤 聡	専門図書館協議会北海道地区連絡会	4.11.1
	公募		林 哲哉	-	4.11.1
			吉田 雅代	-	4.11.1

※R4.11委員改選、任期 2年間

2 開催状況

会議	期日	議事
第1回	令和5年8月3日	議題 1 令和4年度業務実績報告について 2 その他
第2回	令和5年12月15日	議題 1 令和5年度北海道立図書館業務の実施状況(中間報告) 2 その他
第3回	令和6年3月22日	議題 1 令和6年度北海道立図書館運営計画(重点計画)について 2 その他

業務実績報告書 令和5年度

発行年月 令和6年7月

編集・発行 北海道立図書館

〒069-0834 江別市文京台東町41番地

TEL 011-386-8521 (代表)

ダイヤルイン

386-8531 (総務企画部)

386-8522 (一般資料室)

386-8523 (北方資料室)

FAX 011-386-6906

いち

E-mail toshokan.gyomul@pref.hokkaido.lg.jp

<https://www.library.pref.hokkaido.jp>